滿洲報

（鐵道院郵便物認可大正十一年七月廿四日）發行人 西片朝三 編輯人 金念曾 印刷人 金鏊章

（本報價目）每份現大洋五分每月現大洋一圓一角三個月現大洋三圓二角六個月現大洋六圓二角全年現大洋十二圓郵費先惠郵票不收（廣告刊費）一行十二字起碼刊資一日每行現大洋一圓特別及長期者另議

大連市山縣通一四二番地 發行所 中日合辦 滿洲報社 電話（編輯部（長）七五一三番）（經理部 四〇三四番） 振替貯金口座（大連）三七三番

THE MAN CHOU PAO SHE 142 Yamagatadori, Dairen, Manchuria.

昭和四年三月廿八日

論說

蔣中正之任勞怨

革命黨中之資格老、到根蒂深固、青年武裝同志、黃埔學校之學生、實居多數、蔣介石縱橫南北、營謀得勝馬到成功、無不借重於該軍其矣兵非訓練有素、紀律嚴明、不足以殺敵致果、良非虛也、惟系在革命黨中、其歷史上之關係、本不深厚、在民國十五年以前、入黨者不過仰望黨人之風規、借以自重、與他省普通入黨者、無甚差別、迨廣州師出、致力北伐、遂以同黨之故、加入革命軍內、頗效馳驅、覺以盡忠黨國、血戰疆場、犧牲亦不爲少、論功行賞、以李濟琛爲粵分會首席、李宗仁爲鄂分會首席、其餘將領各有所事、中央政府初立、諸事草創、縱有不到之處、逐漸爲之、未始不可原諒、蓄怒積怨、似非黨人所宜爲湘省之事發生、導線在鄂分會之驅逐魯滌平、而興師是起、殊不知所以起事之原因、乃在彼而不在此也、推及東三省、對於用人行政均有爲所欲爲、中央不加干涉之意味、彼處既開其先例湘省必繼其後塵、此應有之事實也、然閻馮老成持重、爲治能識大體、東三省地近邊塞、劃爲特別區域、事々待政府着手、則所遣者猶多故尙非甚關緊要、但憑處理只聽其一紙公文報告耳、至於隸屬中央之湘鄂蘇皖各省、相隔咫尺、固不可與北方諸省、等量齊觀、同一事也、在晉豫與東北爲之或無過、在湘鄂各省爲之即有罪非偏私也、蓋有親疎遠近之不同焉、夫法律之推行、由親而後及疎、由近而後及遠、方可使人心震懾、行之足以收效、桂粵雖係兩派共承總理之遺囑、皆係總理之信徒、誠懇無僞、孫總理死後有靈、便當一例看視豈有厚薄之分哉、今日之事、如能和平解決、較比北伐成功、中國統一之局面、尤覺榮幸、何則、中央既有威權、各省復能守法所謂經一番波折、增一番進步、國家不患有事、特患無息事之人、居間爲之調停耳、據各報紛載、蔣介石對湘開戰、已具決心、反對蔣氏者或謂其把持其力、對其舉措恒有指斥失當者、抑思中央首席、此刻雖屬蔣氏、究竟未能世襲也、蔣爲中央政府保威信縱不滿衆意、他日代蔣氏居首席者、未必不曰蔣氏曩者之所爲、理應如斯屈於一時、伸於將來、其心迹方可大白於天下、嗚呼任勞任怨、舍蔣氏其誰能之（知非）

蔣親赴上游督師

通電全國宣布討伐武漢 二李及白悉行免職

艦赴蕪湖指揮軍事行動中

蔣介石念四日夜乘軍艦赴蕪湖指揮軍事行動中（二十七日上海專電）

蔣介石念四日朝對軍部方面發出武漢討伐令 念六日夜八時又以公式通電向全國宣布該討伐令 同時發表李宗仁李濟深白崇禧三名不服中央命令故免本兼各職實行討伐云（廿七日南京專電）

李濟深不免乎

竟有處死刑之謠傳

討伐令中並指摘李濟深私購軍火企圖反叛政府據觀監禁中之李氏或將以反逆罪被處死刑一說相傳念六日午後已處刑矣（廿七日南京專電）

總部決移九江

寧鄂兩派之大衝突已迫眉睫寧方爲策戰上決將總司令部移往九江蔣介石將偕幕僚往上游云（廿七日上海專電）

歐戰名將福煦之葬禮

墓地近拿翁兩雄永相伴

已故法國福煦元帥葬儀於二十六日在巴黎執行莊嚴盛大之國葬會葬者除全世界所有文明國之公式代表外英皇太子比利時皇太子各國多數元帥各國外交官代表等均皆參列執佛沿道民衆竟達二百餘萬之衆於午前九時由其私邸出發最先爲陸軍儀仗兵軍樂隊等福煦元帥柩車覆以法國國旗柩車之先爲元帥在世時乘坐最有名譽之愛馬直至午前十時四十分始抵諾多魯達姆寺院將元帥柩車停於寺之正面會葬者依次行最敬禮伴以哀樂哀砲齊鳴午前十一時方將元帥之柩納入該教會墓地內其墓地與拿破崙墓地相近（廿七日巴黎專電）

擁蔣反蔣之粵中兩巨頭 上、陳銘樞 下、黃紹雄

上海黨部委員 被令赴戰線

南京中央黨部對上海市黨部電命訓練委員以外之各委員全部準備赴對武漢之戰線應於廿七日夜集聚南京此係仿先年北伐之例於軍中置黨代表將此等委員派赴前線對軍隊及地方民從事宣傳云（廿七日上海專電）

日陸軍將領 晉見賜宴

參與師團會議且下留滯東京之日本金谷朝鮮村岡關東菱刈台灣各司令官以下及全國各師團長並白川陸相鈴木參謀總長武藤教育總監等四十三人於二十七日午前十時半在日皇宮中參內鳳凰間覲謁日皇由各司令各師團長奏明管下之軍情終了後與各元帥軍事參議官一木宮相宮內大臣同赴豐明殿拜領賜餐直至午後一時始行退出云（廿七日東京專電）

唐生智竟 赴開平訓話

特黨部將佈 唐再起眞相

唐山訊、二十三日晨八時唐生智赴開平、帶有隨員三五人、到開後、即駐節於五十三師司令部、對於武裝同志分團訓話、在開平方面約須耽擱三四日云 又此間五十一師及五十三師特別黨部、以唐生智氏北來恐北方民衆對唐有不了解處擬於一二日內、派員至平津一番與新聞界接洽、報告唐氏北來之目的、並擬發表一篇文字、其題目爲「我們對於唐孟瀟同志北來應有之認識」內容計分四大段、第一段述唐之革命歷史、第二段述唐到唐山之動機、此段大意略謂（一）唐氏本人素來服從中央（二）北方之和平（三）唐氏向來愛護革命隊伍、向爲武裝同志所擁護、此次唐之北來、可謂受黨的督促、及一般武裝同志迫切的要求而來、第三段述白崇禧之陰謀、大意略謂白氏陰謀、第一步係積極的、謀襲取徐海、如此步不能成功、至少要抵抗中央、阻礙統一、如此步如再不成功、最後步驟、即設法消滅有革命歷史之軍隊、第四段述唐氏北來後行動之標準、大意略謂唐氏行動、固不敢說一定、但此次北來標準有三、一係服從中央、二係保障和平、三爲領導武裝同志走到革命的路途上、絕不致於引導到反革命的路途上、原文約有二千餘字、現尙未脫稿云

亦發討蔣令

白崇禧黃紹雄等

李宗仁到粵傳爲白崇禧 黃已赴韶關督師

白崇禧黃紹雄以念六日發出討蔣介石令其理由爲擅動政府軍隊無故監禁李濟深（二十七日上海專電）

在滬養痾之李宗仁單身變裝忽於念三日來粵 官廳宣傳彼爲白崇禧遂致一時大驚 白與黃紹雄爲長時間之面談結果 黃紹雄念四日夜以前敵總司令名義赴韶關 李宗仁刻仍在粵近將乘飛機回漢（廿七日廣州專電）

執委選會結果

三全代會最大目的之改選中央執委念五名之結果現政府派佔二十名極左派二名（汪兆銘宋慶齡）左派二名（于右任馮玉祥）閻錫山派一名（閻錫山）觀政府派大獲勝利（廿七南京電）

廿九發撤兵令

日首相陸相協議之結果

濟案念八日正式簽字田中首相廿六日與白川首相協議之結果決於廿九日午前發撤兵命令（廿七日東京專電）

唐生智參謀

臧卓奉命到津 負有重要使命

天津特訊、據唐生智代表任君談話、唐氏到唐山後、唐山軍民、對於唐氏表示熱烈之歡迎、二日前、唐山軍民團體之各小組織、紛紛開歡迎會、唐氏除向其舊屬、敘共別後情形外、在每一小組之歡迎會中、皆有演說、其演說詞、皆以擁護中央、剷除共黨爲前提、日來唐山市士、頗有一番朝氣、唐此來奉有中央使命、與河北當局接洽之事甚多、二十三下午特派其參謀臧卓乘三點五十五分快車到津負有重要使命

白崇禧等忽通電 已在漢口就職

武漢空氣一變又表樂觀 葉琪部有撤回原防說

南京特訊、漢（二十三）日全代會、劉文島臨時動議、謂國府對於湘省事件、處置適當、何健、李品仙、廖磊均有通電、表示服從中央、葉琪等如再抗命應予國府以處理之全權、以固中央威信、倪弼謂、革命成功、國家一、全以處置湘事爲轉移、王柏齡、吳鐵城等均發言、討論結果、對於編遣會處理湘事報告、大體通過文字交提案委員會整理

各省黨部、市黨部、各省政府、各報館均鑒、案奉國民政府令開、任白崇禧爲第四編遣區辦事處主任委員、胡宗鐸爲第四編遣區辦事處副主任委員、何健、夏威爲委員等因奉此、禧等遵於本日在漢口就職、除分別呈報外、謹此奉聞、白崇禧、胡宗鐸、何健、夏威叩養（二十二）日

漢口訊、白崇禧、胡宗鐸、何健、夏威、養（二十二）日通電、在漢口就第四編遣區正副主任及委員職、同時白並電北平委員李品仙爲本區編遣分處長、着即日在平設辦事處、辦理編遣事宜、消息發表後、沉悶的空氣緊張的形勢頓爲一變當局用樂觀 又訊、湘鄂軍養（廿二日）以來、有後退模樣、內部多傾向服從中央 葉琪所部已調回、正向羅田輸送中、該地甚佔重要因夏斗寅所部已由皖向該處進展也、同時廣東之第八軍已進抵湘南、其餘軍情、仍無變動

上海訊、某要人談、桂系實力可靠者僅夏威葉琪兩師、其胡宗鐸張義純等、皆屬鄂籍、夏葉兩部多湘籍、前在湘已受損失、現雖調回原防尙待整理、而胡陶與夏葉因此次湘事意見不洽、故毫不足慮

蔣諭兩湖將領

勿得再有藉詞搆釁之舉

南京特訊、編遣會馬（二十一）日電四集各將領云、北平李師長品仙、漢口胡督辦、長沙何主席、並轉李師長明瑞、廣州陳師長濟棠、南寧黃主席紹竑、本日第四編遣區辦事處主任委員白崇禧電請因病辭職等情、蓋各總司令部業經取消、第一二三編遣區辦事處亦已成立、該第四編遣區負責無人、於進行編遣、殊多障礙、成即派李品仙爲前第四集團軍北平各部隊編遣特派員、胡宗鐸爲湖北各部隊編遣特派員、何健爲湖南各部隊編遣特派員、以專責成、兩廣軍隊相隔較遠、辦理編遣、亦感困難、並派陳濟棠爲廣東各部隊編遣特派員、黃紹雄爲廣西各部隊編遣特派員、仰各責辦理、毋負委任、再查兩湖軍隊、此次妄尋干戈、業經嚴令制止、猶復抗不遵行、實屬目無法紀、第五十二師長葉琪應即免職查辦、所部軍隊由何健特派員負責遺置、第十五師々長夏威着即免職、惟所部軍隊係前第七軍所改編、從事革命、具有勞績、即以該師旅長李明瑞升任第十五師長、仰該部迅即移回廣西訓練、毋稍遲延、務仰該師長等秉承中央息事寧人之旨、嚴飭所部、恪就範圍、毋得再有藉詞搆釁之舉、除呈報第三次全國代表大會及呈請民國政府任免外、合亟令仰遵照、國軍編遣委員會叩馬（廿一日）

何其鞏奉 馮命赴京

北平訊、某方消息、何其鞏（二十一日）由百泉到鄭州、此行係奉馮玉祥命令赴京、見蔣中正、商時局

諸元老尙在 努力調停中

（上海訊）孫科胡漢民梗（二十三日）往湯山慰問李濟琛、張靜江吳稚暉同京、旋又往湯山、該處現添武裝兵、防李潛逃、討伐令雖有不日即下之勢、但吳張李及孫胡等均以最後之努力、從事調停

鄭毓秀博士 已入院療疾

滬訊、鄭毓秀博士近因略而舊疾復發、已於日前來滬、現住某醫院療治云

因施中誠叛劉 又傳煙台陷落

張宗昌即將到煙說 劉軍開始退往牟平

廿六日夜九時施中誠叛附張宗昌劉珍年即開參謀會議廿七日朝四時命全線總退却遂決撤退牟平刻正徵發食糧後退中芝罘市內充滿搶掠化爲混亂之巷張宗昌即日當能來煙 又電廿七日朝八時半張宗昌先鋒到煙即改揭五色旗市內全表歡迎之意張宗昌預定正午到煙（廿七日芝罘專電）

探同盟軍眞相

往訪五色旗飄揚之登州（四）

（武田南陽）

吳氏請閱此約章再談 言次持出數部「共和大同盟約章」約章、計由第一條、至廿四條分「總綱」「盟員」「組織」「經費」「規約」五章、總綱制定者與吳氏所言、殆無大差盟約之章規定第六條凡中華民國人民不論男女年齡十六歲以上者依左列條件得爲本同盟盟員

一、盟員二人之介紹
二、提出志願書
三、守本同盟之約章
四、宣誓
五、繳納盟費

組織之章 制定——中央——總部——支部——等

經費之章、爲繳納入盟費金一元、此外有自由義金可隨意寄附、即由同志所捐者、

最後規約章 第十七條 凡爲本同盟盟員不得違背左記信守

一、恪守約章
二、忠實職務
三、服從公議
四、嚴守秘密

其他並規定對於因公犧牲者之撫恤等

記者約章已明、然僅此尙不足捉摸大同盟之正體、既有秘密嚴守等條項、既不能向天下公表、自然潛存暗影豈不成爲秘密結社哉、堂々約章之中、未規定事務所之所在、非笑話乎

吳氏『實則事務所乃假事務所、刻下正當大同盟之組織中、尙未進至可掛牌額之程度、如言秘密結社、即請言之、結局必成爲一政黨、而同志之行動、亦有組秘密者、與日本之政黨同一樣也、尤其吾等之行動、爲貫徹目的、除言論以外、尙用武力、故嚴守秘密事屬當然、今盟員已有多寡、將如何作戰、一切皆不便言、同盟之中心人物——例如發起人、立於表面之鄰人及張氏等此外誰與誰、祗可任憑世人之推察、現在隸於國民軍之武將、國民政府之要人、加盟者甚夥、僅此尙可公言、想不遠即將逐次具體的顯露也——孫殿英氏等旗色已明

記者『茲所談者、誠可謂似解非解之話、然暫以解釋之、而所謂大同盟、將進於軍事的打倒國民黨然乎「當然也！此時張氏起座拍案云

張氏『此次余樹五色旗幟、以共和大同盟軍第三方面統帥之名、在膠東之一角舉事者、誠可謂不弱於老段馬廠誓師、蔡鍔雲南起義、之第三次之舉旗、自信爲民國史上極有光榮之壯舉、且於多數全國的同志後援之下、打倒國民黨一黨組織之私政府、並國民政府、以建設中華民國國民之中華民國政府然則余之任務已終、同時政權歸國民全體、依國會之決議實現立憲的共和政治云

仿元人圖 三國演義

仿元槧三國志平話 香月南先生作

（禁止轉載）

第卅六回

且說呂布在徐州、每當賓客宴會之際、陳珪父子必盛稱布德。陳宮不悅、乘間告布曰：「陳珪父子面諛將軍、其心不可測、宜善防之。」布怒叱曰：「汝無端獻讒、欲害好人耶？」宮出歎曰：「忠言不入、吾輩必受殃矣。」意欲棄布他往、卻又不忍；又恐被人嗤笑、乃終日悶々不樂。一日、帶領數騎去小沛地面圍獵解悶、忽見官道上一騎驛馬、飛奔前去。宮疑之、棄了圍塲、引從騎從小路趕上、問曰：「汝是何處使命？」那使者知是呂布部下人、慌不能答。陳宮令搜其身、得玄德回答曹操密書一封。宮即連人與書、拿見呂布。布問其故。來使曰：「曹丞相差我往劉豫州處下書、今得回書、不知書中所言何事。」布乃拆書細看。書略曰：「奉明命欲圖呂布、敢不夙夜用心。但備兵微將少、不敢輕動。丞相若興大師、備當爲前驅。謹嚴兵整甲、專待鈞命。」呂布見了、大驚曰：「操賊焉敢如此！」遂將使者斬首、先使陳宮、臧霸、結連泰山寇孫觀、吳敦、尹禮、昌豨、東取山東兗州諸郡。令高順、張遼、取沛城、攻玄德。令宋憲、魏續、西取汝潁。布自總中軍爲三路救應。

且說高順等引兵出徐州、將至小沛、有人報知玄德、玄德急與衆商議。孫乾曰：「可速告急於曹操。」玄德曰：「誰可去許都告急？」階下一人出曰：「某願往。」視之、乃玄德同鄉人、姓簡、名雍、字憲和、現爲玄德幕賓。玄德即修書付簡雍、使星夜赴許都求援；一面整頓守城器具、玄德自守南門、孫乾守北門、雲長守西門、張飛守東門、令糜竺與其弟糜芳守護中軍。原來糜竺有一妹、嫁與玄德爲次妻。玄德與他兄弟有郎舅之親、故令其守中軍保護妻小。高順軍至、玄德在敵樓上問曰：「吾與奉先無隙、何故引兵至此？」順曰：「你結連曹操、欲害吾主、今事已露、何不就縛！」言訖、便麾軍攻城。玄德閉門不出。次日、張遼引兵攻打西門。雲長在城上謂之曰：「公儀表非俗、何故失身於賊？」張遼低頭不語。雲長知此人有忠義之氣、更不以惡言相加、亦不出戰。遼引兵退至東門、張飛便出迎戰。早有人報知關公、關公急來東門看時、只見張飛方出城、張遼軍已退。飛欲追趕、關公急召入城。飛曰：「彼懼而退、何不追之？」關公曰：「此人武藝不在你我之下。因我以正言感之、頗有自悔之心、故不與我等戰耳。」飛乃悟、只令士卒堅守城門、更不出戰。

卻說簡雍至許都見曹操、具言前事。操即聚衆謀士議曰：「吾欲攻呂布、不憂袁紹掣肘、只恐劉表張繡議其後耳。」荀攸曰：「二人新破、未敢輕動。呂布驍勇、若更結連袁術、縱橫淮泗、急難圖矣。」郭嘉曰：「今可乘其初叛、衆心未附、疾往擊之。」操從其言、即命夏侯惇與夏侯淵呂虔李典領兵五萬先行、自統大軍陸續進發、簡雍隨行。早有探馬報知高順、順飛報呂布。布先令侯成郝萌曹性引二百餘騎接應高順、使離沛城三十里去迎曹軍、自引大軍隨後接應。玄德在小沛城中見高順退去、知是曹家兵至、乃只留孫乾守城、糜竺糜芳守家、自己卻與關張二公、提兵盡出城外、分頭下寨、接應曹軍。

卻說夏侯惇引軍前進、正與高順軍相遇、便挺槍出馬搦戰。高順迎敵。兩馬相交、戰有四五十合、高順抵敵不住、敗下陣來。惇縱馬追趕、順遶陣而走。惇不捨、亦遶陣追之。陣上曹性看見、暗地拽弓搭箭、覷得親切、一箭射去、正中夏侯惇左目。惇大叫一聲、急用手拔箭、不想連眼珠拔出；乃大呼曰：「父精母血、不可棄也！」遂納於口內啖之、仍復挺槍縱馬、直取曹性。性不及防、早被一槍搠透面門、死於馬下。兩邊軍士見者、無不駭然。

夏侯惇既殺曹性、縱馬便回。高順從背後趕來、麾軍齊上、曹兵大敗。夏侯淵救護其兄而走。呂虔、李典、將敗軍退去濟北下寨。高順得勝、引軍回擊玄德。恰好呂布大軍亦至。布與張遼高順分兵三路、來攻玄德關張三寨。正是：

啖睛猛將雖能戰、中箭先鋒難久持。

未知玄德勝負如何、且聽下文分解。

本報啓事一

本報自登載元人繪圖三國演義以來。頗受閱者歡迎。前來購閱者甚多。因之大有不敷發賣之勢。茲特規定。自登載演義後之本報。如荷選購。每份收價現洋一角。特此奉達

滿洲報經理部啓

本報啓事二

本報之發行。除由派報處及分社送達外。其有直接訂閱者。應請直接向大連市山縣通本社經理部寄函並先行匯寄報費本社即當由郵局按日寄報決不至誤

滿洲報經理部啓

本社電話

本埠訂報 四〇四二
接洽廣告 四〇三四
編輯事項 七五一三
沙河口派報處 呼出電話九〇一九

增派驅逐艦隊
在充實警備力
絕守中立日海軍當局談

日本海軍當局談謂值此中國時局急變武漢派與南京派在湖北方面已入於交戰狀態想像此次動乱波及區域必爲相當廣汎日本鑒於中國屢次動亂本在華權利及日僑生命財產難保不受侵犯脅威即檢查日本船變亦爲難免是故增編第二十八驅逐隊蓼蓬蓮三驅逐艦加入第一遣外艦隊共爲十六隻以期達成警備任務而免遺憾俾在華日僑不受萬一之虞外爲目的絕對守不偏不黨中立態度云（廿七日東京專電）

日陸軍大臣
將單獨辭職說

日本議會業已閉會內閣改造問題已見迫切據傳白川陸相挂冠引退即將實現前次田中首相與宇垣大將會見即得到後任銓衡之諒解惟陸相先行單獨辭職抑或待六月任命拓殖大臣時與他閣僚同時去職尚未確定又據一般觀測大概陸相先行單獨辭職居相當可能性云（廿七日東京專電）

故井上元帥
舉行海軍葬儀
日皇派使會葬

日本已故海軍元帥井上良馨子爵之葬儀於二十六日午後二時在東京青山齋場舉行盛大之海軍葬日皇派勅使土屋侍從官皇后派宮御使黑田事務官皇太后派三條事務官及閑院元帥宮並各大臣海軍各大將等會葬者共二千餘名依次在靈前行禮奏哀樂第一艦隊派軍艦在品川舉放殷殷之弔砲頗極哀榮云（廿七日東京專電）

新聞通信員於
飛行船空中
組織將棋遊戲

據德國新聞通信員所發無線電謂彼等乘在芝貝芝比利伯號航空船上開航空界未有之先例組織將棋遊戲公推該航空飛行船船長耶志凱乃魯博士爲會長云（廿七日伯林專電）

（廿七日羅馬專電）德國飛行船芝貝芝比利伯號於二十五日午後三時頃出現於當地上空廻繞當市三週於午後三時二十分即向南飛去而沒形云

（廿七日馬魯舍伊電）德國飛行船芝貝芝比利伯號於二十五日午後七時卅五分出現於該地上空後即向地中海南方而去云

我國側豫備收回
中東鐵路土地
俄國側頗爲狼狽

中東鐵路督辦呂榮寰氏要求俄國側將中東鐵路之土地讓渡蓋因中東路管理東鐵土地最有侵害中國所有權而俄國側反謂此種要求防害東鐵營業違反條約故我國官憲對於俄方拒絕決取强硬對待除去鐵道用地外將一舉收回約七萬八千町步之土地並有繼續將中東電信及森林礦山等一並收回之意向俄國側得此消息後頗爲狼狽故鐵道長官基烏可夫氏及中東副監理局長耶伊斯莫德氏同伴於二十六日迅急赴奉交涉云（廿七日哈爾濱專電）

日本暴行議員
已開始豫審

日本衆議院民政系議員柳谷寅吉松田竹千代工藤鐵雄氏等三人犯暴行事件經東京地方檢察廳於二十六日實行最初豫審云（二十七日東京專電）

呂督辦奉令
收回中東路
各沿線土地權

據哈埠消息張景惠氏奉張學良長官訓令對於數年來哈爾賓領事團屢經協議之土地問題迅從根本解決關於收回中東線十地策雖經中東督辦呂榮寰氏一再熟議但此事若果成功中東鐵道財源立見涸渇俄國側能否應允頗難豫料是故呂督辦豫備俄國側若果拒絕決以强硬對待況解決中東土地統一管理權問題爲在哈領事團極端贊成云。（廿七日東京專電）

日海軍次官
豫定四月渡華
視察長江警備

日本海軍政務次官內田氏豫定四月初旬渡華視察駐泊長江一帶之日本帝國海軍警備云（二十七日東京專電）

日外省協議
滿洲各政情
及鐵道問題

滯東京之滿鐵副社長松岡及林遼寧總領事於二十六日午前十一時赴外務省訪問吉田外務次官有田亞西亞局長協議滿洲各政情及鐵道問題云（廿七日東京專電）

馮閻應付湘事
同保華北實情
商震在平對記者之談話

北平消息、寧漢兩派關係、益趨嚴重、勢之所趨、或不免一戰、處此形勢、閻錫山馮玉祥、對時局態度如何、頗爲一般所注目、代理衛戍總司令、河北省政府主席商震、向往訪之記者、言明如次

寧漢兩方、以湘事爲中心之形勢、所以至如此切迫之原因、要不外二端

一、第五次中央執監會議議決地方政治分會無任意任免官吏之權能、而武漢政治分會不從中央之命令、隨意驅逐中央任命之官吏

二、按編遣會議之決議、軍隊之移動必須有中央之命令而武漢方面、任意出動軍隊是武漢派之行動、顯違第五次執監會議、及編遣會議之決議矣

在中央固不徒好戰鬪、惟爲保持其威信、撤廢其命令計故極力努力解決之、余信中央之意思、當不外是、第三次代表大會、既發出對武漢派之警告、葉琪軍因已撤退想空氣已頗見緩和矣、然武漢方面如一味反抗中央、則或不免一戰、亦不可知、處此形勢、山西之態度當如何夫山西爲國民政府管下之一省自不得不服從中央、而山西亦有山西之立脚點、閻總司令、關於此問題、意欲極力使寧漢兩派避免衝突、希望維持和平、而盡其全力、若因形勢推移如何、不幸而不免開戰、則希望其戰鬪區域限於小範圍內、防止戰亂擴大、波及北方、且於力之所及、於短時日、解決其紛糾、閻總司令以此意策、派天津特別市長崔廷獻赴百泉晤馮玉祥氏、交換意見、其結果據昨夜歸平之崔代表談馮氏之意見、與閻總司令之意見相同、雖無具體的文書之交換、大致商定如次

一、擁護中央

二、彼此互派代表、隨時交換對時局策、以免中第三者之謠言離間策

三、爲防戰亂波及北方起見、致努力在維持其管轄區域內之秩序與平和

雙方意見、已經一致、將來此方針或有變更亦在不可知之數、而刻下對時局態度、不能出前書之範圍、此可代表閻總司令而言明者也

外傳馮氏有向歸德及信陽集中軍隊之說、該軍之集中信陽、武勝關、係依蔣主席派遣之邵力子所齎中央之命令而然、至於集中歸德方面、因劉峙繆培南軍、自徐州方面南下、故奉中央命令、擔任該方面之警戒

津市政府訓令
嚴緝炸案犯

天津特訊本市反日會因右鄰炸彈波及被焚後、已引起各方注意、刻全國反日會、本市市黨部、分別函電市政府請維護反日、嚴緝主犯、市府（二十一日）已分別致覆、並訓令公安局、嚴偵務獲、仍飭具復查察情形、聞公安局已捕獲嫌疑犯二名、想案情不久可以大白也、茲將市府訓令原文照錄於後

爲訓令事、案准全國反日會豪電內開、津反日會因右鄰之炸彈而被焚、殊堪駭異、希貴府維護反日、嚴緝主犯同時復經天津市黨部執行委員會函開、逕啓者、頃據本市十六日各報載、反日會火災之原因、及其炸燬之由來披閱之下、頗滋疑竇、惟此次事件發生、在該會附近之義華茂革廠、而該號經理張少亭聲稱、在炸彈爆發之先有人至該號買鞋、後因交付僞鈔託故他去、將所携之書巾包留置椅上、客去未歸、而巨彈遂發、當經本會邑員趕赴該地、調查經過情形、略與各報所載相同、查反日會自成立以來對於反日運動進行不遺餘力、早爲日帝國主義所妬視、中國檢查仇貨徹底進行、又爲一般奸商所不滿、事實俱在、共見共聞、此次事發、絕非普通失慎可比、顯係預有陰謀、其目的則在反日會已無疑義、津地各方雜處、人煙稠密、池魚之殃、難容再見、爲此函詰貴政府、速飭公安局嚴密偵查務將主要人犯、緝拿訊辦以窮原委、而遏亂源、並祈對該會工作人員、妥加維護、是爲至荷、此致天津特別市政府各等因、准此、除函覆分復外、合行令仰該局、遵密偵查務獲主犯、並將查獲情形具復爲要、此令

陳調元兼任
津隴警備司令
大會閉幕就職

上海特訊、蔣中正以津浦隴海沿線匪患未息、提出編遣會常會、議決任陳調元兼任津浦隴海兩路警備司令、據陳談稱、司令部決定設在蚌埠、以便兼顧皖省府主席各事、候全代大會閉幕後即就任、

蔣介石對湘事
發表嚴重言宣（前續）

更謠傳有人欲出任調停、亦屬全無根據之事實、余深信稍明革命意義、尊重國中統一者、決不致提調停二字、亦決不作調停之想、蓋中央對於地方不法事件、只有執行法紀、絕無所謂調停之可能、地方之對於中央、只有服從命令、亦絕無調停之餘地、如有人以爲此等事件、可付之調停、是不啻中央與地方、立於同等地位、是不啻毀傷革命人格、破壞國家統一、且視革命後之中央、與軍閥時代竊據之中央無異故調停中央與地方、實係侮辱革命、破壞統一、總之中央對地方、決不提出條件、更不知所謂調停、中央所求者、惟在確立中央之政權、完成國家之統一、屬行中央之命令、實施中央之決議、中央之主張、余必以全力促其實現、且決其必能實現、個人之地位權力與生命、皆可以犧牲、而國家之法令、決不能廢弛、本黨之主義、決不能違反、國家之統一、決不能破壞、在余可犧牲一切、行主義、保障統一、余深信世界上祗有是非、無所謂成敗、與其苟且偷安、委曲求全、致淆亂是非、毋寧爲擁護主義、保障統一而死也、余既信中央對於地方、只有法令、無所謂條件、余既信中央對地方之不執行爲、只有命令、不容調解、余當置個人成敗利鈍於不顧、以實現本黨之主義、鞏固國家之統一、余之始終主張地方須絕對服從中央者、實爲保障統一計、決非爲余在中央任職、故特出此主張、以鞏固個人地位、假使中央易人主持、余得服務地方、倘余亦以地方武力違抗中央、則全黨同志、可以反革命治余全國民衆亦可以叛逆治余、（四）誣蔑中央者常以個人把持中央、個人獨裁爲口實、殊不知此正爲未清黨之前、共產黨破壞中央之故智、在本黨統一中國之現在、本黨同志倘復有施共產黨之故智以破壞中央威信者、言之殊令人痛心、中央政府由黨部產生、中央當局由黨部選任中央一切措施、以會議方式而決定、個人既無把持之可能、更無獨裁之餘地、事實昭著、衆所皆知、余以爲中國民族性之弱點、在自己既不肯負責、而又不顧他人負責、對於該眞負責者、常加把持與獨裁之罪名、在余等個人、苟得減輕責任、何苦任勞任怨、對革命之責任不容絲毫放棄、且地方高級軍事首領、目前多屬中央政府之人員、如以爲某人把持中央、獨裁中央、何以當各領袖群聚首都、共謀國是之時乃端居地方、且中央政府不健全、則整個治國計劃、無從實施、全國各種建設、亦無從推進、故中央委員本黨領袖、迭約各地方革命領袖群聚中央、乃自已放棄責任而又誣衊負責者爲把持、爲獨裁、又誰能信之、余奉職中央、係受黨命、既無把持之心、更無覬覦之意、耿耿私衷、可矢天日、苟有利於黨國、個人之地位、隨時可以犧牲、惟在職一日、即當負責一日、故把持與獨裁、責任與職守、不可以不明、如尸位素餐以求地位之苟安則無以對總理、無以對同志無以對爲革命而犧牲之民衆無以對當革命而傷亡之將士此志此心、當爲天下後世所共諒、（五）總之誠與僞不可以假借、近日以來、各將領通電、多曰服從中央、又曰和平、而其事實違反中央決議案、是否服從中央、抑以服從爲名、反抗爲實、自湘變發生至今、葉琪等部、尙在湘西追擊譚師、置中央各守原防之命令於不顧、此是否希望和平、抑係軍事侵略是否服從中央、抑爲反抗命令於此可知其所謂服從、皆爲虛僞、而反抗乃其事實所謂希望和平、祇欺騙國民而橫行武力乃極彰明之事實也、革命險象、已至於極、故必以全力維持中央威信、保障國家統一、惟在民生凋敝外患緊急之現在、中央當以最大努力避免軍事行動、余深信政治方法、足以制裁地方之不軌行動、使之就範如地方再不服從中央之命令任意用武、擾亂地方、不獨中央之制裁、是必爲全國民衆所不宥、彼時中央當以全黨之意旨爲意旨、全國民衆之行動、爲行動而取適當之處置、余等之任職、乃爲革命而任職、故余等之去職、亦可爲革命而去職、須知今日之本黨、爲革命之政黨、今日之政府亦爲革命之政府如不違反革命之原則、而能保障革命利益者、則本黨與政府自能以革命手段與方法處置一切、決不謀個人權位而犧牲革命人格、貽誤黨國大事也（完）

旅平湘人發出
警告何健通電
並請中央討伐桂系

平訊、旅平湘人護黨救湘委員會、於二十三日十時、舉行第二次常會、主席張漢猷當場議決、（一）宣布桂系罪狀、（二）停派代表赴長沙南京、（三）關於湘事發表宣言（四）趕發通電及致何健及中央電、議畢散會、茲將該會致何健及中央電、原文錄左

電一、芸樵先生台鑒、桂系軍閥李宗仁、白崇禧等、稱兵作亂、蹂躪三湘、弁髦法紀、背叛黨國、凡我國人、罔不髮指、先生分屬湘人、又總師旅、自應共張撻伐、保護桑梓、豈可利令智昏、甘心附逆、以自絕於我三千萬父老、本會同人、爲愛惜先生起見、特電警告、倘希翻然悔悟、率我三湘健兒、破彼軍閥迷夢、則黨國幸甚吾湘幸甚、旅平湘人護黨救湘委員會叩漾

電二、中央黨部、國民政府桂系軍閥李宗仁、白崇禧等勾結西無、陰謀叛亂、無端開釁、禍我三湘、近且調兵遣將、頑强抵抗、而湘西軍事、迄未停止、橫暴戾恣、莫此爲甚、務懇乾綱立斷、明令討伐、以維威信、而警奸邪、至於湘省今後政務人選、尤乞愼重將事、使新興軍閥、永無產生機會、反動份子、無所施其伎倆、則三湘民衆、受福不淺矣、臨電神馳、不勝待命之至、旅平湘人護黨救湘委員會叩漾

奉天省會警察廳佈告　第六號

爲佈告事案奉

奉天全省公安管理處第二九零號訓令內開據英商英美煙公司呈稱爲敝公司在奉天省城工廠所製造之大號哈德門牌煙因煙質精良價值低廉行銷頗廣致遭一般忌嫉之徒存心破壞散布謠言希圖陷害或謂煙中藏有炸藥或謂煙中含有毒質致使歡迎哈德門牌香煙者聞而咋舌吸而疑懼若長此以往非第敝公司受其影響損失頗鉅即各代理商店亦必相繼受害爲此擬請保護暨布告嚴行查禁造謠之人倘蒙拿獲造謠之人或破壞機關者敝公司情願酬謝現大洋一千元等情到處除批示呈悉據呈各節仰候令省城公安局認眞防拿究辦並擇派幹警一人常川駐該公司保護而維商業仰即知照此批等因掛發外合檢副呈令仰該局長即便遵照辦理勿稍違延切切此令附發副呈一件等因奉此除飭各署一體保護並嚴拿造謠之人外合行佈仰商民人等一體週知嗣後如再敢有生心忌嫉故造謠言者一經查獲定予嚴懲不貸切切此佈

中華民國（印）二月廿日

奉天省會警察廳廳長白銘鎮

津門見聞記 （扶平）

最近下走因事赴津，是日晨搭平津特別慢車，（車實在走的不大快）我因爲窮的關係所以含二等而光顧三等，並且藉此可以考查一下子車上的風光，車上的風光沒有別的，只是創造了一部平津車上的食譜，到了楊村站，不待坐車的探出窗外，那些小販便把糕乾盤子舉到窗內，而透着十分得意的喊一聲，「楊村的糕乾呀！」此處糕乾不食亦發□香，引入饞涎不少，於是乘客十九掏出八個銅元來買一包，到了郎房又有老鄉的雞蛋□現眼簾，乘客同樣的舉行那「請嘗試之」這□甜鹹乾鮮的一路吃來，而二等客車泡茶的很少，所以老龍頭車站上的山啦紅湯不嘗地喝了就拉稀，應好買寶一□喝！瞧又到了我們的天津衛了！遠處的煙窗，近處的大洋樓，我覺得天津市比較北平市的熱鬧亦不過多幾座洋樓而已！但是物景一新，又讓人頓發喜色，當時我投到旅館，把事情辦完了，吃飽喝足，便舉行大逛天津市，我對於逛，向來是抱定一腳主義—而不懂得什麼叫坐車的，我以爲這樣對於社會現狀比較應得眞些，天津市花兩個銅元便繞四門的白牌電車，誠哉便宜，但是走起剮地便過去，於社會現象奈不得應何？天津市的幾道河流，依然是渾濁雜色裏面好像有干道金蛇似的蕩漾着，市民們不少肩扛水桶的到了河沿，左右的一歪肩頭把兩桶河水盛得滿滿蕩蕩，然後在桶裏放以一塊白礬，於是這桶裏水渾的部分沉下底去，澄清的部分舉呈在水皮和中心，以便於吃用，我想津市的衛生局實在有注意的必要，□近□網橋一帶的漁家生活爲最多，一隻小船微微地在水皮上浮動着，漁翁在船上吃烙餅抱大葱，漁□在船艙裡面哺弄着懷抱的小孩，口裡不斷哼哼着曲子，以娛小孩，在河沿上聽着好像是，「漁家樂！漁家樂……」似的再□那說長大而未成丁的七八歲的漁家小孩，站在船頭上東□西望，身背後跲着一個大木頭葫蘆，那天我正趕上這個漁孩子玩耍有些過火，於是只聽僕冬一聲栽在河內？小孩子不會水，連腦袋帶身子全都看不見了。

新昌號紬緞莊每日廉價廣告

春光初度氣象煥新本號應時運到各種春季衣料如華產綢緞歐美呢絨以及平金顧繡日常用品無不色新花異燦爛美觀一律定價劃一從廉出售惠我諸君盡興乎來

大連西崗平和街三十番地
電話 零售部三八四七 批發部長四九〇四番

第威德潤腸丸

樂喜樂喜樂喜 多服潤腸能健脾

諸君注意第威德潤腸丸是也專治大便秘結肝火上升消化不良以及胃腸一切疾病無不藥到病除而患痔瘡者服之亦可減輕時效陰每年節各家飲食與平常不同必須用潤腸丸以助消化之力而使腹內舒暢以增飲食也各埠大藥房均有出售請試服之當知吾言之不謬也將此券剪下塡明住址附郵票二角照奇不悞吉黑郵票不收
東三省總代理營口源來盛洋行啓

潤腸丸贈券 省 縣 鎭 寶號 君收

大連德昌旅館

敬啓者本旅館設在大連敷島町三十九番地修築前後樓房一百餘間並有火炕內飾寬濶衞生潔淨會客談話另有客室電燈電話無不齊備男女客室特別方便使役茶房應酬週到並代客人運轉貨物報關完稅以及匯兌欵項事宜無不盡心辦理而且格外克己如蒙駕臨無任歡迎

本主人 所雲平謹啓 電話三〇三〇番

▲人功姙娠▼ 實驗成功 △

太平川稅捐分局、汪子雲先生、因其夫人經服「還童腺」治愈、來函云啓者敝內人今三十三歲、前因氣血虛弱、子宮寒冷、致患不姙之症、面色蒼白、形容枯瘦、秉患神經衰弱、每日不過作二三點鐘針工、就覺身疲心倦、偶閱報載、德國還少第一新藥「還童腺」之神效無比、購服試驗、半月、果然見效、平日虛弱之身軀、立轉爲强壯之健體、宿疾如失、飲食倍增、精神爽快、身體活潑、又已懷孕五月矣、今奉呈草函、聊表謝意、並此敬頌、上海百福公司總理先生偉鑒 敝人汪子雲啓

▲人功延壽▼ 確有證明 △

啓者余九十八歲因客歲患氣血虛乏飲食減少腰膝酸軟四肢無力咳嗽不止元氣不足經服還童腺半月現以全愈百病如失氣血充足飲食倍增體強嗽止病魔遠退行走如飛此藥眞是延壽仙丹長生聖藥特此修函感謝證明有效敬請上海百福公司經理偉鑒 敝人商□齡鞠躬

主治 老翁服回復青春●老婦服返少姙娠●少男服補腎扶陽●少女服青春不老●無病服補氣養血●有病服萬試萬靈●生殖器衰弱及發育不全陰痿滑精淫情慾減臨力衰弱●女子月經不調經行腹痛久不孕育性慾減退子宮寒冷

價格 每料現洋六元每盒現洋三元●外埠函購售欵先滙郵費在內

還童腺分銷處

奉天大成藥房 開原德祥厚 江省百福公司
長春中西藥房 安東瑞祥泰 四平街天德堂
江省德泰盛 營口中西藥房 哈爾濱永德堂
吉林五洲藥房 吉林濟生藥房 哈爾濱中西藥房
哈爾濱百福公司 鐵嶺百福公司 千金寨東街
德泰藥局 大連德記分棧但 江省中西藥房

添精聖藥 補腎仙丹 育腎賓

腰酸背痛是腎虛之兆 陽萎乏嗣是精虛之故

腎者人身之本、而爲作強之官、專司排泄尿酸者也、若腎經虛弱、則無力排泄、而尿酸停滯經絡之間、則發爲背痛育腎賓是補腎之聖藥、服之即能立奏奇效、若青年早婚、或老年衰弱、爲情慾所累、或手淫以房勞或思慮過度、則腎經衰弱、不致夢遺滑精、陽萎不舉、精關不固交不耐久等症生焉、與人身之生命及子嗣大有關係、如能服用育腎賓聖藥、自能添精益髓種子廣嗣、永保健康、終身無腎虧陽萎之虞、老年服恢復青春、少年服強精健腦、如君不信、請試便知

定價 每盒現大洋一元二角 每六盒現大洋六元

總發行 金勃先藥房 哈爾濱道外十五道街

總代理處

奉天日站恒濟堂 奉天震泰報館 奉天大成藥房 吉林濟生藥房 黑龍江德泰盛 長春泰和藥房 安東德順成 四平街天德堂
大連華泰藥房 大連德記全棧 錦縣福陞永 黑山縣會增盛 營口洪春堂 公主嶺三合公 洮南德慶仁 遼源德泰順
哈爾濱永一德堂 哈道裏世一德堂 遼陽義和堂 長春耀廷藥房 長春中西藥房 開原德祥厚 千金寨德泰興

泰華樓

敬啓者本樓營業多年商界光顧無任銘感茲爲商業競爭特別改良建築三層樓房周圍一百餘間一切工程俱西式凡屋上庭園花欄魚池電燈瓦斯冬暖夏涼之品物無不設備完全非惟清雅可觀實與衞生有益當此桂馥金粟秩序平分正各界交際宴客時候是以重將各屋陳設異常鮮麗頒油漆彩繪煥然一新包辦酒席應時宴席盡善盡美選用堂役之伺候非常勤慇如蒙各界諸君倍加惠顧易勝翹盼歡迎至盼希周知特此廣告

大連市監部通二丁目八十一號地 電話七七五七 四六七一 三五二七番

泰華樓菜館謹啓

天興東紬緞莊

本號自開幕以來頗蒙各界所贊許茲際秋涼新到大宗奇花異色紬緞毛葛綢絹呢絨平金刺繡旗袍馬甲禮服滿斗各種衣料及最高等洋裝服料花素禮服呢格錦彩素毛絲呢喜壽彩帳閨閣粧奩旅行器具最新式樟木箱美麗名瓷輕裘皮張無不齊備廉價出售犧牲利益幷代理百代高亭公司戲機唱片定價克己光顧諸君幸勿失機

奉天千代田通露町 日長電話二三二一番 本店謹啓

營口東大街 泰順增綢緞呢絨店

新到大宗時貨價格低廉 百貨俱全 各界光臨惠顧無任歡迎 電話六一〇一番

長春益通銀行附設儲蓄部廣告

本行額定資本金銀大洋壹百萬圓 公積金銀大洋拾萬圓

營業部 儲蓄部 注意

營業時間 上午九時起 下午三時止 星期日休業

存欵 放欵 代理收付欵項 押放 貼現 生金銀之買賣

活期存付 存本付息 零存整付 勞工儲金 失業預防儲金 娛老儲金
整存整付 整存零付 特種存款 子女教育儲金 婚嫁預備儲金 其他基金儲金

存欵手續簡便利息從優訂有儲蓄詳章函索即寄 如蒙惠顧尤爲歡迎

長春南大街 電話 中國一〇四號 日本長六七六・一二四〇番

大連協茂盛紬緞皮貨莊廣告

敝號新到各種地道皮貨奇花異色綢縐緞絹毛葛漳絨平金顧綉旗袍馬甲禮服衣料喜壽賀帳毛呢嗶嘰布疋雜貨旅行皮箱翠玉玩具無不齊備分室陳列定價低廉倘蒙惠顧無任歡迎

大連市浪速町五十番地 綢緞部長電話四六三二 批發部電話五四五三 雜貨部電話四九八八

GRAHAM-PAIGE

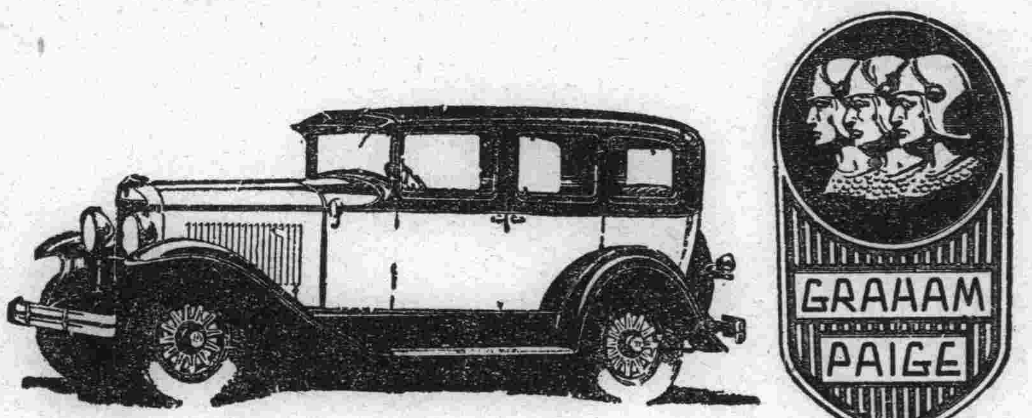

培濟牌汽車在美國享有最高之名譽所有機器之構造及外觀之改進爲美國各汽車廠之先進頃又精心研究創製最新式之乘車非特機器上有特別之改良即外觀亦復特別新穎而價格之低廉又出人意外如蒙賜顧竭誠歡迎

奉天 多小公司 營業部啓 電話二二二五 一五六二

眞正小呂宋老美女雪茄烟

每枝雪茄上綁有針刺點美女頭

及箱外下端印有西文 MANILA 小呂宋字樣方是眞貨 惠顧諸君請細認之

吸之功能 順氣化痰 開胃寬胸 祛穢避疫 益人身心

奉天 營口 總經理 恒昌德 日站浪速通 東海關西 電話一三八九號 三四二

亨得利鐘表眼鏡行

最新運到 百代高亭
大批唱片 鑽鋼俱備
應有盡有 定價低廉
消遣新春 以此最宜
餽贈親友 備有禮券
禮券計分七種有壹圓貳圓四圓陸圓拾圓五拾圓壹百圓
下列地點均可兌貨

南京 上海 下關 鎭江 揚州
徐州 無錫 安慶 蚌埠 蕪湖
杭州 寧波 溫州 紹興 福州
南昌 九江 蘇州 長沙 雲南
武昌 漢口 鄭州 開封 泰安
濟南 青島 天津 北平 保定
奉天 安東 大連 太原 虹口
石家庄 哈爾濱 星加坡

凡亨得利恒得利大西洋鐘錶 二妙春柏林大明均可兌貨
大連監部通電話四七四六番

亨得利鐘表眼鏡行啓

瑞有氏黑色補丸

△鐵嶺▽ ●老蚌生珠一胎二子

東關姚姓、夫妻年已半百、膝下猶虛、體質衰弱、因服「瑞有氏黑色補丸」兩打治愈、竟一胎產生二子、黑色補丸效力眞可通神也

△興京▽ ●于稽查身患陽萎

本埠屠獸廠于稽查因幼年求學過度、又因公務紛忙、患血薄氣衰之症、陽萎三年餘矣、屢請名醫調治、絲毫無效、閱盛京報「瑞有氏黑色補丸」功效甚大、連服三打、現已全愈、已特登報感謝

▲營口▼ ●金開芳登報聲明

前在本埠奏藝之名伶金開芳、所演之老媽開嗙、馬寡婦開店等劇、大受觀者所歡迎、近年氣血虛弱、形容枯瘦、幸服「瑞有氏黑色補丸」一打病已全愈精神照常特登報感謝

瑞有氏黑色補丸眞樣

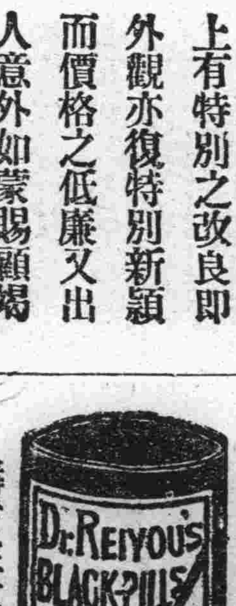

購者注意認明圖式免受僞販欺

瑞有氏大醫生黑色補丸專治男女貧血五勞七傷氣虛眩暈先天不足後天虧損勞心過度破身太早陽萎不舉遺精腰膝酸痛多年白濁或婦人白帶凡由腎虧發生各症服之均有特效黑色補丸經售西藥者均有出售或直向上海福州路八十二號瑞有氏藥行函購每六瓶五元郵力在內

上海英租界福州路八十二號 瑞有氏藥行 分發行奉天祠堂對過瑞有氏藥行

遼寧

教會學校添授黨義 並舉行紀念週
勸勉學生勿作軌外之事
教科書須送教部審查

遼寧省教育廳訓令各縣教育公所案奉教育部訓令第二九一號內開為令遵事案准國民政府行政院秘書處函開奉院長發下國民政府交辦中央執行委員會秘書處函據山東省黨務指委會轉據泰安縣四區四分部呈請通令國內各教會學校一律添授三民主義等書並按時作紀念周一案請令交教育部等因奉此相應抄同原件函請查照等由查三民主義為教育宗旨之總綱凡公私立各學校均應用為主要教材至總理紀念周各種學校亦應一律舉行俾國人毋忘景仰之情現時國內之教會學校有未加授黨義及未舉行紀念周者自應由各地方教育行政機關切實督責並以學辦俾符黨國教育人材之本旨除函復及分令外合行抄同原附件令仰該總遵照辦理此令等因奉此合行令仰各縣教育公所轉行所屬各教會學校一體遵照此令（天）

又教育廳訓令省立各學校各縣教育公所案奉省府訓令准國民黨中央執行委員會電開本黨領導全國力謀建設之要旨首在培養社會健全分子及造就建設人才學校即為培養造就之機關學生即為將來社會之中心總理遺教迭經垂示學生而欲完全將來建設新中國之使命須以革命精神努力學問凡我青年之景仰總理者無不奉從遺教乃查近來各地學校風潮仍復迭起即或所持有故亦自有法軌可循若於建設之初設之初一依破壞時期對付軍閥之行動紊亂黨治之秩序妨礙學業之進程實可痛惜深望青年學子於此覺悟現在全國均已在本黨統治指導之下向所不滿者必能由本黨從容整理各自研究建設中需要之科學以赴偉大經營之前途茍復鶩心向學以外之事甚至以幼稚之熱誠為宵小所利用則不獨自棄必貽後悔社會國家亦必蒙其影響本黨特以愛惜青年之至誠再申勸勉此後學生於校外之事應受黨部之指導校內之事自有當局者之負責而此學校當局者均為黨治之一員學生如有意見儘可善為陳述不宜踏近要追青年苟能斯旨不獨良好學風得自此實現即外界欲相利用以圖蠱惑者亦無從報間釁足矣凡愛護本黨之青年當不河漢斯言等因准此令行合仰該廳飭屬知照此令等因奉此合亟令仰遵照此令（天）

遼寧教育廳奉教育部訓令內開為令行事查教科圖書審查規程業經本部明令公佈有案惟坊間所出各種教科書之教授法及新出之各種教科圖書未遵章呈請審查者為數尚多任意發行殊屬不合為此除分令外合行令仰轉飭各書坊迅將所出各種教科圖書及教授法等送部審查為要此令等因夏代廳長奉此現發出佈告通飭本省 各書坊一體遵 照云（捷）

古物展覽會 展覽御容御書

在皇宮內設之古物博覽會為廣社會眼界俾明了清帝御容御璽及一切御用物以增高其研究古物常識定於本月三十一日在皇宮各殿內陳列自午前十二時起至午後三時止任人觀覽會誌本報茲將所陳列之主要部分探誌如下

（甲）御容類

（一）康熙御容南巡圖卷 卷高二尺餘長十丈餘所畫為南巡回蹕圖自北京永定門至大清門及宮殿皆繪全景繁興旗仗可考舊制而前門大街景物繁華只見當時朝市之盛前後補景皆本王石谷諸大家集書院大成尤為難得

（二）雍正御容賜茶圖卷 卷約高二尺長二丈餘所畫為朝賀賜茶典禮群臣跪領紅頂花翎約近千人而目不同實為郎世寧手繪補景亦出石谷各大家

（三）乾隆御容春原閱駿圖卷 卷高長五尺王丈所畫傚春郊試馬補景至佳與郎世寧唐岱合繪之圖如出一所

（乙）御璽類

（一）廣運之寶 青玉精彫清初順康朝常用之

（二）順治御筆 青玉璽形色與廣運之寶同而較小

（三）康熙宸翰 石璽舊潤上彫龍首儀氣成雲

（四）雍正宸翰 牙刻至舊質樸而精

（五）五福五代堂古稀天子寶 碧玉質双龍鈕彫刻精美方五寸有餘

（六）八徵耄念之寶 壽山石彫雲龍靈動如生惜微有裂痕

（七）周甲延禧之寶 石質平方上有徵銘

（八）考恭仁皇后御寶 碧玉雙龍與五福五代堂大路同滿漢合篆此乃玉璽與玉冊同藏太廟

（九）體和殿鑒賞寶 石山精刻當是明代舊璽土（天）

城內出搶案 搶走奉票六千 胡匪逃竄無踪

城內小北門裏賈記胡同鼎盛祥帽莊於三月二十五日午後八時許突闖入胡匪一名身穿灰棉袍頭戴灰禮帽年約二十餘歲由腰內取出自來得手槍搶奉票六千餘元逃去迨公安局聞報除派偵騎四出外幷得八門通令關閉大事搜索無二小時許門始開放匪仍未獲云（天）

民政廳規定 職員之等級

遼寧省民政廳廳長陳文學查該廳經費預算書業經省政府委員會議議決通過自應遵守所有各職員之等級亟應分別規定特於本月之二十三日將該廳之科員辦事員僱員等分別優劣規定等級以便發放薪餉計科員分為三等辦事員分為兩等僱員亦分為三等（天）

奉海路客車 在朝陽脫軌 幸旅客無恙

二十三日午前七時半奉海鐵路由朝陽鎮車站開往遼寧總站之第四次旅客貨物混合列車甫由朝陽鎮出發適因路線發生障礙以致脫軌當時出軌車輛計客車一機車一行李車一幸旅客皆無恙云（天）

公安局種痘手續

市政公安局近以天氣冷暖無常又值春令患生疹痘之際若不先行防範一旦發生必然殊非慎重人道之計特於月之二十五日令衛生科援例舉行調查種痘手續及購買牛痘漿以便入手施行之（天）

各縣保甲改組 公安隊之內容 八個分隊十六個中隊

各縣保甲在警察所未改組以前統由警甲所長兼辦保甲事宜自公安局改組成立後兼保甲總辦高紀毅公劃清警甲權限計呈請政府將各縣保甲事宜另委專員辦理開高總辦以各縣保甲業已改編為公安隊該隊部內容之組織條例亟應頒發以便成立茲將該隊之編制辦法列下並總隊長一員受縣知事之指揮隊兵照原額甲丁改編全隊分為八個分隊十六個中隊分中隊長由區保長甲長改委防地點原保甲區所擔負剿匪遊督放卡巡哨職務云（天）

大舞台邀來新角

城裏千石楊胡同新々大舞台近為發展營業提高斗座能力特邀東省素負大名之專工生旦坤伶小菊處及武生七歲紅老生花幼予花旦張豔英青衣呂小仙陳秀紅並陳蓮芳石月明喜彩鳳谷瑞林姚鳳琴等四十餘人先後抵瀋陽於二十七日開鑼云（天）

東北軍隊之改組新計劃 編為二十師說

東北軍隊自戰事停頓撤退出關後即改為旅制編制就緒並聞軍界消息張學良長官以旅制不便及為減出領袖會計劃將東北四省全部邊防軍編為二十師內容師下三旅旅下分三團團下三營營下三連連下分四排排下分四班此外每師團另附以機關槍迫製砲工兵交通輪送等隊已計劃成熟幷

高處長到差任事

奉海鐵路公司總理張志良以該路總務處長呈請辭職業經照准遺缺關係重要未便虛懸特委任高實忠氏升充以專責成高氏奉委後現已到差任事（捷）

令催各縣解賑款

省政府翟主席以東北籌賑會賑款早經令行各縣照規定數目募集在案惟現在歷時已久各縣或解未足數或未解分文實屬疲緩茲者災區待款孔急萬難再延特於二十四日令催各縣限文到十日內遵照支配數目掃數清解以利賑務否則重懲不貸云（天）

學生參觀之限制

教育廳鑒於每季參觀團為數甚多雖於教育有所補益然曠廢課程費耗金錢之處極多然規定辦法如下（一）男女師範及講習科學生須畢業前半年（二）參觀期限以三星期為限（三）各界參觀每校只限教員一名云（雲）

商埠局催令建築

商埠局查陰冬已去將解凍埠內各石路兩旁之地戶應籌備建築以發展埠地茲特通令各地戶凡未建築房舍者於一個月內將料備齊解凍後一律開工云（雲）

派軍令廳長王樹常南下向中央政府磋商取得同意即可着手改編云（天）

甲丁拐裝潛逃 省府令協緝

省政府據新民縣知事劉忠恕呈據公安局長楊耀增呈稱竊縣屬呈稱據甲長牛滿海報於二月七日據三區區保長劉稱於二月六日甲丁尹芳閣在橋梁服勤時私自潛逃拐去灰單軍衣二套七九子彈三十粒背扎帶各一條夾軍衣一套軍帽一頂白手套一付皮帶一條棉大氅一件風衣一套五眼鞋一雙腿綁二付請呈報飭緝等情據此除追保照數賠償及飭丁四出緝務獲送究外理合繕具年相表一紙具文呈報等情據此查該甲丁竟敢拐裝潛逃實屬目無法紀除飭該區勒保將拐去之服裝等項照數賠償通令所屬一體嚴緝務獲送究及迭呈外理合檢同人相表備文呈報察核轉呈施行等情據此除飭嚴緝務獲解究以儆效尤暨分呈外理合檢同人相表備文呈請鑒核通緝等情翟主席以該甲丁尹芳閣竟於服務之際拐裝潛逃殊屬紀玩深飭公安管理處迅飭上緊偵緝務獲究報勿任避匿外現通令各屬一體協緝務獲解究云（捷）

電政監督易人 張志忻升充

東三省電政監督處監督蔣斌因事辭職業經照准遺缺由當局委任省城電報局長張志忻升充至所遺局長一席則委前三四方面軍團部電務科長康瑞符氏繼任以專責成云（捷）

公安局派查各區之勤務

省會公安局局長白銘鎮對於地方治安頗為注意是以曾迭令各區公安分局對於轄境防衛須認真辦理在案惟近日以來各區竊盜案件時有所聞茲為注重職務保維公安計特於二十六日派科員督察員等分往各區抽查佈防勤務情形以資整頓俾維地方之安寧云

瀋陽車轍

外山旅團長二十五日午後急行公主嶺過遼遼陽

水町少將二十五日朝安東過遼公主嶺

第二十五師團中村少將一行二十名二十五日朝撫順

片山警部二十五日午前三時半赴長春

萩野谷小崗子署長二十五日朝過遼公主嶺

南滿醫大生二十四名二十日視大連

保保滿鐵地方部長二十六日朝來遼

村井第十四師團參謀長二十五日夜長春來遼下榻大丸旅館

長春高女生一行四十二名二十六日朝過遼京城

萩野谷小崗子警察署長二十六日朝長春來遼

宮崎縣小林中學生三十二名二十六日朝大連來遼

熊本縣師範生九十名二十五日午後出岡子來遼

野原遼寧郵便局長藏居電話課長二十六日朝撫順

宇佐美鐵道部長伊澤涉外課長二十六日午後急行過遼大連

懷德 汽車路租用 土地之辦法 縣署發出佈告

懷德縣行政公署昨發出佈告云為布告事案奉農礦廳訓令第三八四號內開為通令事查商民請辦長途汽車向歸本廳管轄辦理手續共分兩種一係自闢專路一係借用官道業經分別擬具管理規則呈准施行在案其自闢專路者呈請手續雖業然於核准以後四季開車永遠駛行對於交通確有裨益但報案甚屬寥寥間有呈請者因租地手續發生阻礙以致中輟而沿路地主對於此項營業非無故拒租即藉端要挾官家若不設法維持終無發達之日經廳規定汽車道路租用土地辦法大綱十四條呈奉省政府核准在案除布告外合抄辦法大綱令該縣知照此令計發辦法大綱一份等因奉此除登報並飭公安局飭屬宜傳外合行照錄大綱布告闔屬商民一體遵知此布

計開

汽車道路租用土地辦法大綱

第一條 凡商人請辦長途汽車公司如係自闢道路者關於用地手續須遵照本大綱辦理

第二條 各公司因闢專路而租用土地時須先將佔用土地畝數及業主姓名按實造具清冊連同其他應備手續併呈實業廳由廳審核後再行轉飭地方官廳會同地方士紳組織土地收用評價會酌地質優劣按照時價高低公平主持辦理各業主除有特別情形一如墳墓風水等項事宜外不得藉詞抗阻但公司方面亦不得稍有脅迫情事如各公司自行先與業主接洽俟有成議時再呈請實業廳轉飭地方官廳會同當地士紳組織土地收用評價會主持評議租價以定填註

第三條 各公司租用專路以兩丈五尺寬為度行奉佔用兩丈其餘五尺為農民轉犂之用

第四條 各公司所指路線租佔民戶土地共用畝數若干須經双方切實丈量由公司登載冊簿幷發給各業主租單以為將來領租憑證

第五條 各公司所發租單應將畝數價值等項詳細列入價值數目即按照評價會所定填註

第六條 評價會評議價格須參酌當地習慣較普通時價從優給與不得令業主稍受損失然業主亦不得藉端要挾

第七條 各業主對於汽車營業應加以維持保護不得無故拒絕租弄不得有過當之要求

第八條 各公司與各業主對於評價會所定價格如認不適宜時得稟請實業廳轉飭地方官予以變通

第九條 各業呈如將土地出典或出賣均與公司無涉惟須出之與受主同到公司聲明過戶

第十條 各公司發給各業主之租價須與發給租單同時一次交足至退不得過當年一二兩月否則延誤耕期該公司須負賠償損失之責

第十一條 各業主領取租價時應給公司四條以備存案

第十二條 各公司租用土地期限與公司營業相終始

第十三條 本大綱如有未盡事宜得隨時修正云

第十四條 本大綱由實業廳規定自呈准日施行

安東 王會長公畢遄返

安東世界紅卍慈會會長王小東三對會務力任艱鉅其於募集賑款等等義務慨然倡導尤為遐邇人士所欽切該會長日前以直魯豫陝甘等省災區緊急特於日前十二日將已募賑款三千元躬親送由遼寧卍慈總會查收以便急賑後遂於昨二十五日乘任遼安早車返安云

栗野所長之榮升

安東附屬地滿鐵地方事務所長栗野氏自涖任該職對於地方公益力任提倡成績夙著日前蒙該總社令擢升吉林看滿鐵公所所長一般與栗野氏有舊者現正籌備為其祖餞其赴任之期當在下月初旬云 安東地滿鐵地方事務所長栗野氏升任吉林滿鐵公所長已誌報端至遺遺缺以井上信翁氏接替查該氏會畢業於明治三十八年之帝國大學歷充學習院教授後又留學歐洲返國即入滿鐵本社充學務課長兼地方課長等職故現就任該職云

水上新局長到安

鴨渾兩江水上公安局々長于治功因事被撤等情已誌前報新任局長曲雲奎昨二十三日已由遼安車來安以俟交代清楚即行接篆視事云

禁售童子軍徽章

安埠公安局頃奉省政府轉奉中央訓練部令查各國童子軍制服徽章均受法律之保障自應杜絕冒濫以免招搖凡商店擅或發售各項童子軍徽章者一律查禁以杜流弊而重黨權等因請局奉令後已分飭所屬一體查照在案云

日將校視察戰跡

日本駐朝鮮平壤飛行隊日昨二十三日到安計二十餘名係為視察日俄戰跡之九連城地方戰術演習等情以為將來飛行戰術之研究二十四日遂返平壤防所地訖

岡田領事赴京城

駐安日本領事岡田日前隻身赴朝鮮京城探其仕務係為海路輸出强制通關事件親詣朝鮮總督府就商一切以便求其諒解等情

瓦房店 修路植樹 植樹節完竣

吾國路政素稱幼稚近數年來頗見起色惟行令有人而負責無人是以景監督有鑑及此爰乘農隙之際飭令所屬負責修植茲照錄其佈告如下

為佈告事案查各區應修之縣鄉里各道及道旁應植之樹株飭令修整栽補曾不當三令五申理應成績卓著乃經派員勘驗所修之道應植之樹均欠完整足徵各該負責人員並該段村長副什家長等奉行不力之所致也現屆春融正宜修道植樹時期應即乘此農隙督飭所屬迅將各該管內縣鄉里各道儘數修竣以附定章其路旁樹株折毀或未活者務於植樹節前補植完全不得稍有欠闕並限於四月十日以前一律修植完備具報以便本監督親自巡視或派員勘驗倘仍有督飭不力或因循玩誤情事一經查出即分別從嚴懲處並將各該負責民戶傳縣科罰決不姑寬除分別合行佈告所屬人民一體凜遵勿違云云

旅順 施行種痘日期 由四月十日至五月八日 市內及各村會均行種完

旅順民政署市內及管內各村會施行種痘其日期誌如左

一、四月十日於舊公會堂施行十年町善通寺鮫島町

一、十一日於昭和園施行迎橋乃木町東洋橋土屋町日本橋

一、十二日於千歲俱樂部施行大迫町千歲町明治町

一、二十日二十一日山頭會

一、二十二日二十三日三澗堡會

一、二十四日二十五日水師營

一、二十六日田家屯

一、五月三日柏嵐子

四日南山裡

一、五六日洋頭窪

蓋平 公安局會議 嚴查邪教共黨

本邑公安局局長高巨川氏於月之念四日招集各區區官區保長巡官隊長會議所議事項列後（一）關於嚴查邪教共黨事項（一）關於速送學警事項（一）關於檢戳烙印發證事項（一）關於整理戶口互保認真變動事項（一）關於呈報月報年報依限呈報事項（一）關於搜認真會哨事項（一）關於派人專聽鴉片事項（一）關於修治道路電話事項（一）關於旅店請領店簿事項（一）關於賭博送案事項（一）關於不准檀持賭博變更情形處理事項（一）關於依限破獲盜案事項（一）關於遵辦地方初期衛生方案迅速具報事項（一）關於調查醫藥各師遵限呈報事項（一）關於各境內有無助產士具報事項（一）關於不准擾離職守事項（一）關於長丁禮節教練事項（一）關於軍紀風紀事非（一）關於密要公令不准減編事項（一）關於軍隊掛號認真盤查事項

辛縣長拜訪日側

本邑新任縣長辛祥民氏於月之念五日上午偕同翻譯赴火車站拜會驛長公學堂郵便局警察官吏派出所以資聯絡中日感情云

煙筒山 常旅長赴吉過站

本月十八日有陸軍十旅旅長常泮橋由奉來吉經煙筒山站赴省本鎮軍警官長均赴站歡迎該常氏僅下車道歉即晉省矣

棉花講話會

旅順民政署管內各會屯豫定開棉花催講話會之期列如下

一、三月十八日 楊家屯普通學堂

十九日 龍頭普通學堂

二十日 營城子派出所金龍寺溝普通學堂及屯中一般栽培者

二十二日方家屯普通學堂

四月初四日双島灣派出所双島灣普通學堂及屯中一般栽培者

五日 南山裡派出所

六日 三澗堡派出所土城子普通學堂

四月八日山頭派出所山頭子普通學堂及各屯一般栽培者

九日水師營

十日鵝戶嘴分教場 柏嵐子普通學堂及各屯一般栽培者

十一日冷家屯普通學堂于家溝普通學堂及普通學堂上級生

十二日黃泥川普通學堂及普通學堂上級生並屯中一般栽培者

十三日長嶺子普通學堂並柳樹房普通學堂

十七日牧城驛派出所及牧城驛普通學堂並各屯一般栽培者

四平街 距街二里許 有胡匪刼道

四平街商埠地通衢裡大道於十九號午前有四家子屯住戶農人張某由家來站兌換大洋不意行至中途巨街二里許突遇胡匪二名各持手槍向張某索錢為勢所迫當無抵抗能力將所帶奉票五千元悉數搶去幸未傷命望有治安責者速飭嚴拿以免漏網而維治安

貔子窩 整頓路政之會議

金福路貔子窩驛仲木驛長接任以來對於一切路政極力整頓今為減縮運費及聯絡各商家感情起見於本月二十五日午前十時假華商公議會特邀鞠安二會長及各大商家到會者約四十餘名所議事項

一、關於火車與帆船運金之比較及利害擬如何改修

一、建設倉庫並無料倉庫保管

以上兩項滿場一致讚成十一時半散會聞仲木驛長不日將去本社訂命並請求一切辦法云

景縣長函悼課長

貔子窩前警務課長小野山悟氏為安住法院長遇難一案親率部下二十餘日晝夜奔馳不食不眠憂憤過度致患急性肺炎症於月之十二日逝世中日人士對於該課長不為國為民捐軀盡忠無不追疼宛惜復縣景縣長除日前特派區官王吉人代表來署弔祭外今又來函追悼云

于會長被捕 與某要案有關

貔子窩警務課岩木司法主任親率中日刑事多名於三月二十五日午後二時半將管內碧流河會長于永河緝捕來署當時寄押留置所探其被捕原因與某要案頗有關係云

鳳城 著名胡匪落網矣

本縣監督委相臣氏公安局長鄧鐵梅以肅清胡匪保衛地面為職志故於去歲十一月三號揀派教練員吳文富君帶領士兵何湘濤等前赴稷陵密山寶清富錦綏東通江勃利呼蘭海倫等縣緝捕盜匪數千里行在寶清縣大孤山遊擊捉獲匪人一名該隊士兵又身入險地捉獲匪首鎮乾坤等四名千萬苦三月之久始返任地云

哈爾濱 工大救濟難民 籌備遊藝會

特別區工程大學中我華部生近為救濟貧民起見組織遊藝大會並請張行政長官為名譽會長該校校長劉哲氏東鐵督辦呂榮寰氏教育廳長張國忱氏為會長聞內容極為完備規模宏大有中國戲劇跳舞魔術演說等甚為可觀現正籌備紛忙聞不日即將決定日期地址屆時必有一番盛況云

周副官因公來哈

東北憲兵第五大隊副官周樂驗氏因某項要公於二十二日帶同班長憲兵共三名來哈下榻於駐哈東北憲兵第五大隊第十七中隊部聞事訖後即搭乘東鐵列車赴長轉道歸吉云

營口 辛縣長涖營訪舊

新任蓋平縣知事辛廣瑞氏前已接篆聞辛氏前在與綏塲知事任內時在營知交同人極多故於日昨來營會晤藉談離素聞已下榻於永世街三義飯莊云

催改組以符新制

縣公署委縣長頃因各機關已次第改組易稱縣公署應改稱縣政府遲遲未能改組之原因實得於公務紛繁千頭萬緒得需時日非時間所可能者聞該公署已准民政廳催報改組以符新制云

北鎮 馬總隊維持治安

本邑公安局所屬馬總隊々長巴耀東人極精明勇敢有為前因王監督調省特委路局長暫行代理縣事該隊長誠恐夜間竊盜發生是以每夜帶警士多名赴街查夜無論客棧妓館茶社以及各巷口等處無不細心梭巡而商民咸稱該隊長盡心職責云

長春 魏帮辦通告就職

長春稅捐局長魏鏡如頃奉吉林省政府財政廳委任令第一號內開茲委長春稅捐局長魏鑑兼充東三省交通委員會郵包稅長春稽征處帮辦等因魏帮辦奉令後當即分令所屬並函達各地方機關宣告就職云

公安局調委警官

長春市公安局長修雲汀氏頃查局轄保安隊排長梁樹先崔延廷人地不宜合應調委當於日昨明令調委保安第一隊排長梁樹先調為二隊排長暫駐交涉員公署護衛所遺排長一額即以保安第二隊排長崔延廷氏調充雙方奉令均已交割清楚分別到任視事又修局長為注重外勤々務起見日昨特委李憲章氏為該局勤務員云

楊新督靈柩涖長

前新疆督辦兼省長楊增新氏久鎮邊防作鎮新疆自去歲因事被刺後當即殞命殉職早誌各報茲准俄國西比利亞鐵道局報稱楊氏靈柩業由其家屬保護搭乘西比利亞列車由新疆抵滿洲里訂於本月二十六日午後九時十五分搭東鐵列車到長然後再換南滿列車去遼寧再換平遼車去皖省原籍安葬本埠各機關據報後當由市政籌備處長周玉柄通令市公安局屆時派員到站維持保護以盡地主之誼云云

磐石 考試軍官之成績

本防駐東北陸軍步兵第八旅十四團第一營張召棠營長森嚴處事則和平公正且與紳商各界咸情融洽剿匪出力人皆贊之昨聞該營長奉到上峰命令按月考試本營軍官以重訓練之意張營長奉令後定於三月十五日為考試之期是日上午九時許召集全營軍官齊到營部當面試題監督異常嚴厲於十二時許考試完畢各軍官始行而歸本連該營長作事諸凡認真洵屬令人欽佩後聞考試之題目校官為戰術尉官為步兵操典各軍官之成績頗佳云云

吉林 訓練處發給門證

吉林陸軍訓練處張總監現查該處成立多日所有各處科大小官員士兵日益增加若無特別標識則難記認對于出入處門殊屬不便長此以往深恐魚目混珠發生意外遂于日前將已製成之訓練處門證計時三級按級發給各處科官佐士兵以示區別

公安局治安會議

吉林省會公安局吳翰忱局長現查該局改組各情早已完全告竣亟應召集各區隊長開治安會議以重公安職責吳局長鑒此遂即于日昨召集各區署長及局內各科長開治安會議直至午後二時始行散會

建設廳設於 省議會舊址 新委技正視事

吉林省政府建設廳於本月十一日宣佈正式成立孫其昌廳長現已來省將該廳地址設於前省議會院內廳中一切組織籌備正在進行中佈告商民一體週知云

吉林省政府建設廳現已成立所有人員亟應委任以資辦事孫廳長現查該廳專司建設對于工程人員應即委任茲查有李瑞蘭者係工程專門畢業歷任各鐵路工程司等要職遂即于日昨委任李瑞蘭為建設廳技正李技正奉委後當即謝委視事云

山城鎮 奉海路發放薪餉

奉海鐵路駐本驛各種機關職員以及路警官記長警等薪餉迄已三月未能發放近來因機車壓河之故又復耽擱至昨日（二十二日）始由局內發出抵鎮即於下午先由車務處着手發放須三日始能竣事云（廣）

三民教育將實行

本鎮縣立兩級學校校長段育五氏現鑒於南北統一告成大高級學校均實行三民主義本校為全鎮學校之冠亦行提倡故現由省垣購來大宗三民主義教育書籍以便遺購以便分發各校云（廣）

批示

◎東北邊防軍司令長官公署

△原具呈人劉永發 呈為請錄用由 呈悉准入東北講武堂附設軍士教導隊深造仰即遵照前往報到

△原具呈人王庚辰 呈為請買郭案遺產善平沙荒請示由 呈悉查郭案遺產現已發還所請購買應毋庸議

◎遼寧省政府

△原具呈人劉錫候 呈為莊王府搶詞賴地查案已辦由 呈悉據呈各節仰該局迅飭認真查明併案併秉公核辦具報勿延

◎原具呈人王鳳熙 呈為興京縣司法公署判斷偏枯請飭詳傳辦由 呈悉此案純係民事訴訟如有不服儘可向查上級法院訴辦

△原具呈人劉恒緒 呈為濫用嚴刑請求徹查由 呈悉據稱等情是否屬實仰候查由查秉公核辦具報勿稍附延

◎遼寧教育廳

△原具呈人王立山 呈為請查辦教育公所長楊晌貪淫瀆職一案由 呈悉據稱各節如經鐵嶺縣查照前令迅速查復以憑核奪

◎瀋陽市政公所

△原具呈人劉冠如 呈為請建築許可證由 呈悉該民擬油畫二間門面及修理人行路須當局可行惟該人行路須與地平線取齊興修不得稍有凹凸仰即遵照

◎商埠局

△原具呈人倡記株式會社 呈為接租商埠地由 據呈接租三賢重永租地一畝二分一厘九毫既係双方同意應予照准仰將百分之七核契費及省照費照章請繳聽候發換新契可也

本社緊要啟事

此分社若以現大洋以外錢鈔各於本社時按照左開行市

今日之行市

大洋兌金票 一〇〇、〇〇〇

大洋兌鈔票 一九九、〇〇〇

大洋兌小洋 一二五、二七〇

經理部啟

德惠代派處啟事

敬啟者本代派處內因房間不敷應行現已移至本街路南對過德興棧後院叢公館後訂閱報章或刊登廣告者請逕至新移處所接洽是荷特此聲明

代派處長 侯吉昌啟

哈爾濱分社啟

逕啟者本報為擴張營業並消息計在哈爾濱設立分社專綏線招募代派處以資推廣充任斯職者請逕向哈爾濱十五道街本分社接洽或通函商均可此啟 哈爾濱分社長 張學曾啟

出售市房廣告

啟者茲有市房一所坐落公主嶺驛東三丁目一番地共計磚平房七十一間宇宙週圍墻內有舖墊等項出售有願購買者或通詢請駕臨海城公民儲蓄會接洽可也恐未週知特登報聲明

海城公民儲蓄會啟

瑣聞

△公安局送煙案
(吉林)省會公安局昨據警察第五區署呈送煙犯姜玉天一名訊明屬實當即轉送地方法院依然懲罰以示警戒並通令五區知照云

△陸軍休假觀劇
(吉林)省城東商埠松江劇場向例每星期六必演義務戲一天招待軍警來園觀劇是日駐省城各陸軍兵士由官長帶領赴園觀劇以資娛樂云(備)

△王宅出殯盛況
(吉林)省城北關前工務會辦會長現任伊通稅捐局長王友三君玆因其妻在伊住病故將靈運回原籍本宅擇定於本月二十三日發引是日由本宅出發入城內經北大街轉赴西大街出達西關山東義園安柩所擺儀仗靈前行者銘旌官銜牌一切紙紮並請吉林縣馬巡隊前後護送六十四人龍頭鳳尾大槓僧道經佛擺甚爲整齊送殯人等甚多觀爲如觀顛形一時之盛云(備)

△街巷幾成泥海
(吉林)省城客街胡同等處因客歲積存冰雪甚多現值春融解凍各街胡同幾成泥海往來行人斷絕交通人人叫苦望有管理之責者尤當注意云

△兩個妓女逃逸
(長春)商埠平康里三等妓館金霖堂妓女來福日前與熟客買雲城於昨九時頃赴東三馬路燕春茶園觀劇適値樓上兵士起衝突一時人心大亂該買某竟携之他去遍覓無踪又平康里三義堂妓女順喜年十九歲山東人於日昨隨元緒劉春福赴洛子園觀劇正在表演出奇之時該妓聲言往廁小便竟而一去不返當由元緒報告警所查市公安局第一分局長原蓋臣據情後當即電報公安局通飭各處一律查拿云云

△警官查獲煙犯
(長春)市公安局勤務員李文廣氏日昨帶同第四分局巡長抽查大小旅店在四分局東二道街分所管內双合棧查獲攜帶煙土十二兩之煙犯夏某一名當將人犯並證據一併送往公安局訊明轉送地方法院訊辦云云

△當商呈報被竊
(長春)城內西二道街裕源當局於日昨夜間不記時間竟被小偸將牆挖開竊去當物並錢欵多件及至櫃夥查知當即報告公安第四局由濫局長督同局官長蒞塲查驗一面呈報公安局請求通令各處拿賊云云

△巡官救獲病漢
(長春)市公安局第一署七馬路分所巡官王守業氏日昨出勤在大馬路警局門前發覺有病漢田王忠呻路旁病勢頗重當由王巡官傷人一面抬往敎養工廠一面請醫調治若王巡官者堪稱維護人道克盡厥職矣云云

△二月份屠宰數
(安東)安埠中日合辦屠獸廠二月份公安局所調查販賣牛肉業者十五戶共宰牛五三三頭宰犢二三頭販賣豬肉業者三五戶共宰豬一七三二口販賣羊肉業者四戶共宰羊一二三隻販賣馬驢騾肉業者四戶共宰馬一四宰驢三二頭統計獸肉販賣業者五九戶共屠宰牲畜二四五四頭云

△厨夫負債潛逃
(安東)安埠海關厨夫姜樂江蘇籍在安有年爲商家素所仰信即偶有拖欠向未失信前以春節間向榮市街德興合三合盛等號賒欠棠貨洋至三四百元之鉅詎於日前十九日竟乘清晨將細軟物品席捲潛逃追福興合等查知事已無濟矣

△擬設露天戲塲
(安東)安埠永安後街市場前爲發展其營業計曾搭設席棚演戲按座收資旣而開演多日收錢無幾游人亦屬較少該經理等乃將席棚取銷擬作野台以便一般人之隨便流覽或可以增顧客藉以維持生涯云

△廣泰利又復業
(安東)安埠前聚寶街雜貨巨商廣泰利數十年之營業獲利亦甚鉅昨年度時局及錢法影響外債收束不齊不動產佔用資本又多一時難於轉動核虧累十餘萬銀因而歇業現任各股東會議結果各備加資本銀一萬兩共增資本七萬兩時已開幕

△華孚綢莊荒閉
(安東)安埠興隆街客歲由杭州華孚織綢廠支設華孚綢莊開幕以來各色綢貨極稱齊備頗受顧主所歡迎本年開業後聞杭總工廠受時局影響業已荒閉因而本埠之華孚公司亦隨之倒閉矣

△通令偵緝竊案
(安東)安埠公安局局前據第二分局廣濟街分所管界電話胡同住戶劉印春於日前晚八時被賊竊去紫白色洋花布棉被一床綠嗶嘰呢白羊羔皮襖一件水獺帽一頂大號紅皮包一個內貯籌備委任狀一件財政廳一件當票二張二元者一張十六元者一張等情當即通令各分局所及偵緝隊查拿中容訪再誌

△取締猥褻行爲
(安東)安埠公安警察對於一般下流社會人士每經携有妓女乘坐馬車繞街猥褻醜態百出惹得路人之注目業已屢經取締無如彼輩不知恥日昨又有濱江樓王海青者素好冶遊由附屬地七道溝狎有煙妓二名乘坐馬車攜赴新戲園觀劇途中醜態百出當被廣濟街守望警馬竹君所瞥見以其有違風化立逼下車嚴加申斥並誥誡日後再有此等行爲定行送辦云

△外遇竟棄糟糠
(安東)安埠三道橋子居民張某於埠內某機關充差青年浮蕩乃與附屬地城隍廟後煙妓小鈴子發生戀愛勢不可解對於髮妻恒以白眼相加且不時打罵並有意脫離關係嗣經親友勸止方休云

△馬車撞傷幼兒
(安東)安埠馬車近月以來碰傷行旅人士時有所聞玆於昨午後三道橋子左近處適由附屬地七道溝駛來馬車一輛正遇該處住戶潘少安之子(恒子)年五歲在街玩耍當被該馬車碰傷其右耳馬車夫張玉慶情知理虧甘願將恒子送往醫院調治至一切藥費均歸擔任方始了結云

△校長盡職可嘉
(扶餘)本境第一學區大溪浪河屯第十七小學校校長崔耀庭氏爲人樸素辦事認眞對於職守尤其謹愼在寒假期內該役染疫身亡當時該屯行人斷絕直至開學前三天疫死之夫役尙在校內當經該校崔校長親自指點僱工人掩埋又用種種消毒方法開學日並親去住宿校長如是敎習則不得不隨之職敎如是學生自不畏縮故謂盡其職守矣(忱)

△跳神應當禁止
(扶餘)本邑一區界內盧營官衙衛住戶楊某素無正業家道亦貧不料窮極智生近來宣傳謠言竟說有神附體能與人除災去病始則焚香默禱繼則擊鼓搖鈴引得一般無知男女携老扶幼絡繹不絕其門似此不但有傷風化而且於治安亦不無防碍也有管理責者不知亦有所聞否

△又有兩家離婚
(雞子窩)東街王中寬之子永恩其妻盧氏爲盧義信之女夫妻間已失卻戀愛勢同氷炭頗不相能於去秋已發生離婚經親友調說迄未解決昨聞盧氏退給王家小洋四百二十元已完全脫離關係云又管內夾心子會太龍屯隋發之子玉璞現年十七歲於民國九年經氷人錢福慶作伐聘定東王家屯王文福之女十七爲妻伊時經錢某過付彩禮小洋八十元去歲因隋發去世而王女忽然中道改絃日前向隋家宣告離婚雖經多人調說無如女志已決双方已在驛前派出所起訴云

△市場辦法未決
(皮子窩)西海岸市場原爲華商公議會建設因多年失修勢將倒塌昨經會議如重修或與日人合辦或全部兌與日人刻間正在討論進行中云

△鴉片將行嚴禁
(瓦房店)縣公署宗主席刻奉省令內開謂鴉片一物爲害劇烈非嚴加剷除無以拯斯民是以宗主席奉令後即着手辦理開除吸食運售種植於三月底一律嚴禁外無論士農官商一經違犯或家藏有煙種留作餘孽者立予嚴懲或焚燬云

△水利科罰緩期
(瓦房店)駐瓦蓋復水利局長關麟徵氏向以水利開徵由客冬十一月一日起至本年二月底截止其有未經開徵者予以酌當科罰今二月底已屆一般尙有未得繳納者該局長爲體恤民情計特延至三月底以便踴躍輸將如屆期尙有玩忽不免者再行科罰云(春)

△公學堂畢業禮
(瓦房店)本埠公學堂堂長福井優及中外各教員熱心教育成績昭著久爲各界所景仰於陽歷月之廿六日午後一時在該校舉行第十五次畢業典禮並邀請各界官紳及學生父兄長警察署長守備隊長均蒞塲復縣知事及日本地方事務所蒞場祝賀以襄大典而昭愼重發表祝辭諄勉一切禮畢茶說後與畢業生二十九人共同攝影以作紀念云

△應考醫生無幾
(農安)城鄉懸壺賣藥之醫生不下千餘名行散醫只賣藥不問病者之死活自名醫生尤不知凡幾迭經考試而漏考及考不及格者甚夥照章皆在被取締之列以免傷人不料彼等皆未改業仍舊操刀殺人今縣長愼重民命通令各醫限于本月望日來考否則一律停止營業屆期僅來五十餘名尙未及十分之一云

△一誣不欲再誣
(農安)城北某屯有某人平生好賭故特賭爲養生之常業而賭禁雖嚴伊千方百計日必與人賭要查其雖偏一嗜好然心地最良不苟取分外之財尤爲一般人所欽佩而鄉間呼賭博謂要錢並有盜賊搶劫人之財物亦謂之要錢細心人故以清渾要錢爲區別以要清錢謂賭以要渾錢謂匪若不辨白必有得魚之誤日前某人與素同賭者四人姓名未詳見其行色匆匆故阻住詢其何往據前往某屯要錢並邀某同去會賭其人觸動所嗜不辨眞僞同至中途二旅店相併越墻入室手持短槍威逼店東旅客各現財帛貫命否則作槍下鬼同歸於盡東客惊呆任其翻箱倒篋搜索財物事訖相携而出同至某處之家食畢擬瓜分財物擷擄來官帖二萬餘吊每人應分若干某至此始知聽要錢之誤然而一誣豈可再誣所得之財任彼等分劈伊隻身來仍隻去不知所終云

△所長注意衛生
(農安)警察第一區分所長徐俊三君以本邑自入春以來天氣不正冷暖不勻故發生各種雜症患者經醫稍有不愼即有性命之虞不特此也日來小兒又發生痘疹勢甚劇烈溯厥原因不外毋氏撫育不良衛生不講並兼天災流行不知預防所禍福無門惟人自招且連年戰爭殺人盈野語云大戰之後必有兇年言之非誣該分所長爲預防計特令衛生車及淸道夫拉運氷雪掃除街巷積穢並飭所屬各分所巡官巡長等認眞查視商民住戶院宇房屋以及則所如有不潔之處即勒令一體洒掃糞除汚穢務須淸潔以重衛生而免傳染云

△分局長又赴海
(山城鎭)駐鎭海龍縣公安分局長陳嘉冠氏於日赴海會議已誌前報歸來未久又因有地方要公必須面謁高局長稟陳一切定於一二日內乘車赴海云云

△猪肉又復漲價
(山城鎭)近年米珠薪桂生活程度逐漸提高近來因錢法變幻莫測凡百物價莫不增漲惟錢法有漲有落而物價有漲無落即就猪肉一項言之前日賣價每斤六元現已八元云(廣)

△問卜丟失煙土
(山城鎭)本鎭東北大街雙合盛鞋舖工人王某家居住於鄉間日昨(二十一日)王由家中携帶煙土六十餘兩欲在街售賣行經中街雙成當門首在卦桌問卜竟被剪綹者將全數煙土掠去知覺後已杳如黃鶴云

△學生練習經商
(山城鎭)日人在東省滲淡經營不遺餘力日前又有遼陽商業學校日生二十餘名携帶各宗洋貨沿街設肆售賣於今(二十二日)晨乘奉海車輛赴海龍去訖聞該日人專以實習爲目的足見日人注重經濟云(廣)

△警區傳諭修道
(山城鎭)近來天時陽暖積雪融化以致道路泥濘行人舉步艱難天時又復陰雨連綿雨雪載途交通梗阻警區當局有見及此時傳諭各商戶速爲修理以利交通云(廣)

△縣令重申禁賭
(山城鎭)海龍縣長王佐才氏鑒於賭爲盜源省令雖三令五申無如人民習俗成風前曾令由公安局佈告嚴禁仍恐有陽奉陰違者玆特重申前令嚴行查拿送懲云(廣)

△會長因公赴哈
(穆稜站)鐵路華工維持分會會長鄭鴻山被選會長來已經數月因整頓會務之事無暇赴哈現因會務事宜辦有頭緒是以該會長於月之二十二日乘西行之票車去哈面謁總會長有所接洽云(德)

△泥水滑倒少婦
(穆稜站)本站入春以來日暖一日因之沿街融化大有行人不便之勢日昨北十字街由南北往有一少婦衣服華美正行之際被泥水滑倒幸未跌傷惟衣履均被泥水汚染復赴前行自嘆倒霉而已(德)

△賭犯被罰釋放
(旅順)警署日前捕獲賭犯八名已誌本報業於日昨即二十五日將賭犯魯金生祿金立各罰金百元魏起昌喬某各罰金八十元楊洪滿亦其明各罰金七十元劉用中六十元王恩文三十元該犯等被罰後又加申斥始得釋放云

△普學堂卒業式
(旅順)管內三澗堡會土城子普通學堂十一回卒業證書授與式於月之二十五日午前十二時在該校禮堂舉行矣學生父兄及來賓頗多一同着席後即行敬禮繼則同唱國歌而會長之告詞後而來賓方面亦有祝詞直至下午二時方行閉式云

△祝融施虐可畏
(博克圖)雜貨商玉成德陳玉分後院木拌廠堆積羊草甚多於廿三日早一時許人均在酣夢正濃之際記者因事宿於德順成閣會長處因赴外小解當起床之際即聞隔壁人聲鼎沸及啓門至天井即見後院火光冲天急至現塲彼時火隨風勢風趁火威烈煙騰空回首同德順成之櫃伙六七人用韋得羅打水以灌溉記者持長柄大斧將木杆帳子連砍數段將堆積之木拌子盡力搬移幸此時風勢稍息未曾禍及隣右誠不幸中之大幸也火之原因刻尙未判明博克圖駐陸軍三十八團副官處丁金普副官帶領全武裝兵十數名赴街檢查唱窩旅店於一時許回團適遇玉成德後院火起至團報告王團附團長急下動員令少校團附覽晚光中尉副官丁金普李軍械長紹泉帶領士兵數十名赶赴現塲極力撲救王團長會親身滋塲盛視徒手者搬木抱草武裝士兵以備防萬一又派官長一員帶兵赴街裡梭巡恐有宵小乘機暴動如王團長維持地面之熱心見義勇爲不辭勞瘁誠軍官中之模範也又詢玉成德後院於一點鐘時分羊草發起火當時由東西近隣人員捕救奈火勢浩大杯水車薪移時地包聞詢火車頭放氣號各商號持路兩警署均派人前來彈押至四時許始行捕滅僅燒羊草木拌子別物未受損失云

△妓女脫逃被獲
(煙筒山)本鎭三順堂妓女玉花餘跑至朝陽鎭袁家床子求人僱車當被掌櫃袁海廷扣留不准再走查袁海廷係妓女領家馬金故友立即派王作淸給馬金送信大約該妓不日仍入幽谷云

△兩路均出事故
(煙筒山)十六日早六時釘道車掛往一面坡山石、線所用之鋼軌三車枕木一車棠經該次本々手解放妥當機車仍往前方進發第四工務段預備之工人多名卸此項鋼軌不知何故該四車陡然流回双河鎭站循規直入機車庫竟將機車撞毀創傷工人一名現正在設法救援出軌之機車云吉林張輔帥由平奉路要專車一列擬乘斯車視查吉海沿路工程詎料專車於十八日行抵奉海路三家子鐵橋上橋樑忽沉致將專車之飯車跌落橋下擱毀所幸空車究傷人否俟訪再誌

△捉獲賭案多起
(檢樹縣)本縣長厲維城鑒於賭爲盜媒況過舊年月餘一般賭徒尙仍呼八喚九喝雄呼盧實於治安有碍通令公安局魏局長轉令各分局務嚴行查禁以盡職責今昨二日間一分局穆局長獲送賭犯十一名其餘各分局正盡力搜查中經此次嚴拿賭徒咸爲斂跡於國庫地面裨益良多可稱警宰云

△局長祝壽誌盛
(檢樹縣)本縣稅捐徵收局長竇公於山昨於月之初七日爲五十晉六誕辰之期各界人士以及外分局委員等均紛々前往致賀屆時鼓樂齊鳴恭祝壽儀開係金質之物最多有鼎大金香爐一個壽星一位金壽字一個其餘零星之貴重物品無算壽筵畢以蘇雀牌九爲戲以助餘興大有俗云石崇鬪富之勢達旦始息頗極一時之盛云

△游妓業已離檢
(檢樹縣)本縣中興茶園献技之蔡元紅爲某界之熱烈歡迎各情形已誌報端乃色迷者不明伊之拆白手段與伊夫蔡得盛設局誘人受騙者大有人在時被伊夫闖入屋內大發雌威非給錢數萬吊不可某人遂即慨允得錢後恐在檢久戀發生枝節即於翌日東裝出口將向有熱度未降某人等捨得實在可憐該妓離檢正逢其時可謂拆白能手若等假面揭開騙局露經過渡離檢恐不能如是完全今雖有受害者尙得戀其情未受者還得感其恩望有章台辯者盍鑒諸

△校長堪爲良師
(營口)市立三四校長馬龍光君係由市八校調來接充聞馬校長係錦西縣籍省垣第四師範畢業品學優長名列優等在校任敎職盡心功課指導學生不辭辛勞訓々善誘誠爲學界不可多得之良師云

△渡客險遭滅頂
(營口)日來遼河每逢落潮上河氷排隨流直下在此時際雖係氷酥無力然仍尙有堅硬鋒利異常者乃於廿五號午後二鐘許招商局碼頭停泊舢板十餘隻旋來一男偕二女郎呼船渡河當由某舢板承渡將離公平輪西北行約十餘丈不知何時已被堅氷將板船底碰有碗大之窟窿約三四個河水湧進指顧間水已灌滿大聲呼救幸離岸較近趕到數船將渡客等人救出而板船旋即沉沒故云過河者在此時期亦應注意云

△儲蓄會發紅利
(開原)邑內地方儲蓄會爲因一年之中所出貸欵應得利率皆行統盤計算按股分劈花紅若干已行函知各股東即可持取息摺至會領取是以各股東近日皆行至會領取花紅云云(力)

△醫中之錚錚者
(開原)城內南大街大德藥房醫士王威一醫學卒業精通西醫之術對於手術及解剖大有經驗所有內外兩科注射藥針堪稱熟諳該醫設立有年抱定濟世活人之心名傳城鄉凡赴該藥房診治者藥資從廉可謂公德莫大醫界中錚錚有聲者也(才)

△吉海路局布告
(磐石)吉海鐵路修築以來市經年餘現下鋪鐵已接近吉林指日可成工程可謂迅速日昨該局在五門以及街巷粘貼布告多張乃爲山僻之鄉人民前未見過火車每見火車之來多欲立足瞻仰豈不知火車爲極危險之物一但不愼輕者被傷重者喪命再有鄉間牲畜以未聞過火車放氣鳴々之聲倘遇火車之來必須遠在道口等候以免危險又小兒之玩耍亦有在鐵道堆聚石子以致車有出軌之虞唱囑鄉人以上之事務以小心爲愼云云

△招募困難他去
(下九台)東北陸軍七旅七十二團迫擊炮連來台招募而應募者寥々如晨星該招募員鑒於招兵困難只得東旗他去此殆小民有所醒悟耶

△時疫流行宜防
(遼陽)入春以來天道無常寒暖不均致發生時疫初則頭痛繼而嘔吐本邑患其症者爲數甚夥稍一失治即有性命之憂留各注意焉

國幣代用券條例釋疑(續)(劉寬職)

疑點三四此制係根據價格而產生仍不能脫離金銀關係即仍不免倫敦紐約之操縱而外人故意抑壓代用券價格又將如何釋之曰、此制在全國未能實行以前、固仍不能脫離金銀價格、因脫離則人民或有不便故也、至全國通行後則完全可以脫離金銀價格而自成二種虛幣價格、如近日北平銅元票價格、反在銅元之上、即其例也、代用券旣能脫金離銀價格、則遇國際欵項收入時、我可以抑制金銀價格、而提高代用券價格、國際間固無如我何也、國際欵項支出時、我固仍以金銀與之、其價格之高低、與我不生影響、蓋我所以扼制外平者、在外人交我之欵、不在我交外人之欵、縱令外人於入時儲積代用券、以爲交欵我國之用、不過我於臨時少一扼制外人之機會、因彼所用之金銀、除我國所固有者外、尙可以饒產增加、我所用之代用券、除非入我國籍外、絕對不能產生、代用券本不向彼使用、與彼不生關係、何能操縱我之價格、金錢向彼使用、爲我所不使用、其貴賤與我何干、如彼欲以所持用之金錢而易我所獨用之代用券、其價必焉能不聽其命於我耶、行見倫敦操縱世界金融之特權、無復殘存於我國、而我國操縱國際滙兌價格之特權、反將洋溢於世界也、不其快歟

疑點四外人吸收我國多數代用券設立銀行即仍不免帝國主義之經濟壓迫釋之曰、我國代用券、不能懸空送致外人也、外人吸收、必以貨物或金錢爲交換、然後可、既爲交換、則我之代用券入於彼國、彼之貨物或金錢、亦入於我國矣、彼吸收我者多數、我亦吸收彼者多數、彼吸收我者係虛紙、我吸收彼者係實物、虛紙彼雖携去、實物我可持歸、我之虛紙無限、彼之實物有窮、彼固可以虛紙而再購我之物、我則早以虛紙而先得彼之物、彼之吸收者雖多數、我之發行者更多數、彼欲壓迫我、我已早壓迫彼矣、總之我之代用券自白送人、彼之金錢貨物、自不得不入我腔下以壓日日奔走呼號、以謀抵制者、其勞逸爲何如耶、其效力又爲何如耶、竊願我熱心愛國之青年、一爲籌思而變更其方法也

京奉鐵路管理局啓事
◎第三次第四次特別快車◎在平奉間逐日照舊點通行◎自三月二十四日起
本路第三次及第四次特別快車由三月廿四日起在平奉間逐日按照舊點通行掛有頭二三等客車暨睡車爲優待旅客起見舊有之特別快車加價費暫行免收所有免票優待票及各種軍用乘車證概不適用特此廣告

京奉鐵路
由錦縣至北票間三零一次三零二次往返客車於三月廿日起加掛頭二等混合車一輛特此廣告
查本路錦縣至北票間三零一次三零二次往返旅客列車向因只掛三等客車故僅售三等客票玆爲便利旅客起見由三月二十日起逐日加掛頭二等混合車一輛並加售頭二等客票除開車鐘點仍照原定時刻駛行並無變更外特將加掛頭二等混合車一輛及開始發售頭二等客票日期佈告週知

吉海鐵路工程局建築吉林總站票房招標廣告
本局現擬建築吉林總站分建築房屋安裝電燈及暖汽並衛生工程三項分別用投標辦法招商包修凡中國房民具有確實資本及建築經驗者可携帶圖表工本費建築商屋一項哈洋二十五元安裝電燈一項哈洋五元暖汽並衛生工程一項哈洋十元由四月十日起到吉垣本局工務處領取標單圖表及說明書等項詳細估算工料或三項全包或分包某項均聽自便於四月三十日下午二時在本局當衆開標但無論得標與否所交工本費概不發還特此廣告自刊登之日起至四月二十九日止
吉海鐵路工程局籌備課啓

招聘經理臨時啓事
如有志就任本公司吉黑二省經理者請來函接洽或親來面商惟必須有充分之電影常識及安實之商舖擔保或二千元現金保證尤爲合宜
(遼寧浪速通一六)
新生活影片公司經理部啓

贈送手表
請將告白剪下附金幣一元(即此處通用幣)寄本公司即可得值洋十六元之眞金時式手表一只並附送値洋十二元之首飾十件計有鑽石戒九成金戒自來水筆女珠圈等本公司爲優待主顧非比其他公司之虛榮決無欺騙之弊祈無失機是幸函到原班回件來函請寄上海法界辣斐德路停雲里七號
時利記公司可也

請看三岔河路警野蠻
舊歷正月十九日晚十一點十四分鐘由哈到三岔河之票車時有本站同發堂財東李振亭携同櫃夥冷某擬由該站赴長春冷某到票房買票向賣票人問有無三等車賣票人未及回答適旁邊站一路警遽言你無故搗亂小票車如何有他媽三等票遂趕便將冷某脚踢數下冷某即問因何踢人該警厲聲說道還要打你呢便不顧身首用拳脚亂打正在不可開交忽路警李巡長趕到竟不問情形復招呼警士三名助毆將冷某打得渾身糢糊手內買票錢亦被扯碎冷某拚命跑到財東面前訴說理由警察追到財東即與理論不意餘怒未息言你係財東主使攙擾復將財東帽子打落頭部內傷適車已到站財東迫於事忙忍痛含羞趕赴長春現覺羞忿成疾病在長春未歸當日該路警等反將冷某帶到段署看押半日始放嗚呼路警有指導客商之責當局關心路政設路警教練所培養警材資格今竟如此野蠻所謂資格者何在三岔河一站此種歐客行爲不一而足若長此以往不但與路政前途有碍亦行客一大難關望有管理責者加以取締商民幸甚
登報人 李桐

聲明作廢
玆於民國十五年十二月廿日與至親呂二千零九拾元正期限三個月當立郘人張永恩名下小洋盛承保期日呂君携欵依數付清將借帖抽出意到保家街義興圖印一時不愼將此借據丟失相查二年仍未得見嚴後無消化落於中外人士之手概作無效故此登報聲明
冊里堡會廣寧寺屯七番戶 叢殿綱啓

聲明失地照
鄙人有坐落穆稜縣興隆溝熟地兩根北至本地一段東至分水西至周姓南至山頃清字省照一張於民國八年因胡匪之亂將地照丟失除請縣署補領外無論中外國人拾獲概作無效特此登報聲明
穆稜縣興隆溝 尋敬德啓

招修樓房廣告
吉林邊防軍司令官公署及陸軍訓練處擬修樓房兩座有願包修者即來本公署接洽看明地址並酌定樓房樣式以便繪圖興修特此公佈週知
吉林邊防軍司令官公署啓

長春慶升恒金店聲明
謹啓者敝號接安商埠大路慶升恒玉記金店仍造做各種金銀首飾發賣足金方貢擇定二月十一日開幕對於各種工資減輕價廉望各界諸君惠顧敝號無任歡迎之至惟慶升恒玉記以前各事敝號概不負責業經双方在商會公安局備案各負各責決不得同相涉恐未週知特此聲明

曲百豐弟鑒
現在堂上慈母玲弟情切發却食猶見字無論如何火急來信指明現住地點以解堂上之憂吾弟乘風破浪志向可嘉然而母姊等但求弟之行踪明瞭決不追弟返里且必不令第三者知覺也臨書追切不勝翹望之至回信處瓦房店協成裕便安
愚 姊夫郝惠亭 胞姊曲百香 同啓

緊要聲明
謹啓者敝號成文厚記書局開設迄今有年總號設在營口東大街分號設在哈爾濱道外南勳道街及十一道街口長春設在三道街口路東長春只此一家並未另設支店近據各方面宣傳謂敝號又在長春某處設立分號等情實屬無稽之談查本號營業科目書籍筆墨文具學校用品以及信箋帳簿並無工廠印刷部份特此佈告各界注意勿令假借名詞者朦混欺騙也敝號造筆工廠創設營口八十餘年工人百餘名料眞工細與衆不同久蒙人士贊許如不適用保管退換每筆封內均有照像門面爲記無此者均是冒充如蒙賜顧請辨眞僞以防假冒乃禱
長春成文厚記主人啓

已故雨森良意院長所遺醫院長一席現由雨森家族合議特請日本醫學士梁世暄氏擔任每日親身診察不誤特此聲明
內外花柳眼婦小兒等科特備德國六〇六及戒煙良藥
白十字醫院
晝夜診治 病室完備 入院隨意
院長 日本醫學士 梁世暄
西崗街九八番地菜市對過 電話三五二

奉天新生活影片公司附設各大戲院之一
大連 **上海大戲院**
陰曆二月十八日放映
新人公司得意傑作
第一頹艷哀情偉大名片
金縷恨(後部)
此片情節綿長佈景與前部揷入一切遠勝爲國產影片之稱眞能無愧欲窺全豹者愼勿失之 導演 主演 王元龍 毛劍佩
下期 多情的哥哥

大連西崗 **北華大戲院**
自二月十七日起映
華劇公司出品 主演 吳素馨
生死鴛鴦
下期放映 雙劍俠
再期後部 生死鴛鴦

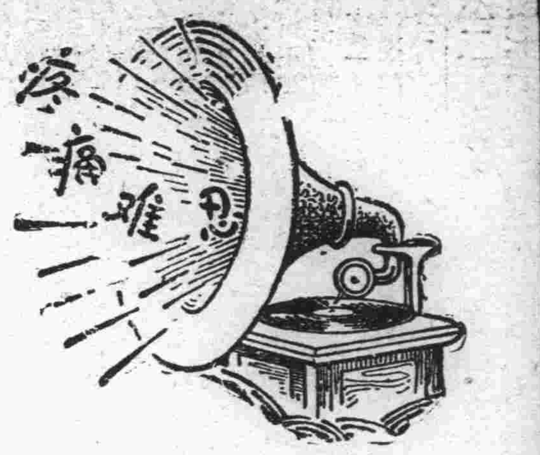

腎病留聲機

某嘗患風濕骨痛●腰痠背痛●手足麻痺●痛楚萬狀逢人便道●人譬之為腎病留聲機●

蓋風濕骨痛之起●直接由於血液不清●間接由於腎臟不强●因腎臟為澄清血液之所也●欲防風濕●先須强腎●欲圖强腎●請服第威德補腎丸●

◀各大藥房均有出售▶

第威德補腎丸

請君注意

久咳為癆實在可怕

●清痰保肺丸之特效●

一治憂愁肺痛之咳●一治夜不安眠之咳●一治喉痛聲嘶之咳
一治天將時疫之咳●一治四時感冒之咳●一治喉癢虛寒之咳
一治胸痛背痛之咳●一治老人虛弱之咳●一治胎前產後之咳
一治酒色為患之咳●一治氣管發炎之咳●一治咯血癆傷之咳
一切日咳　夜咳　連聲咳　單聲咳　白痰咳　黑痰咳　無痰咳
唾血咳　破金咳　朝熱盜汗咳　心跳氣喘咳　雖最日久之纏綿
咳症服之無不應驗如響是誠為肺病之良藥也（價目每盒現大洋壹元）

各省各埠各大藥房均有代理設無購買將欵寄交本房

總發行營口西街義興成餘記大藥房

酒醉肉飽

這一頓真吃得開心呀但是過後有的說腹脹胃疼有的說頭暈口苦甚至有大瀉特瀉瀉得不能動彈喲這真是何苦來呢清導丸不是療治此種腹胃病的良藥麼？四川瀘定縣郵局董君子良云『前幾年鄙人常患便閉消化不良肚腹疼痛等症後服用清導丸數瓶諸症悉愈體亦較强特此緘謝』清導丸為最和平而最有効之微利良藥舉凡腸胃病及由腸胃病而起之各症均可療治每瓶大洋六角每六瓶三元郵力在內各藥房均有出售或直向上海江西路六十號韋廉士醫生藥局函購亦可

哈爾濱裕慶德
毛織工廠專銷部

出品　註冊商標　太少獅圖　國產

國貨展覽會上獲得特等獎章

政府特准免稅●博得世界榮譽●人人歡迎之

國貨　提花毛毯　提花絨毯　駝絨素毯　軍用毛毯　色素毛毯
中山呢　大氅呢　軍服呢　駝絨呢　各色細呢

風行寰宇●供不應求●

良以本廠所織呢絨、毛毯、各種原料，純粹是用中國出產之羊毛，各品織造精良，久蒙各界贊許，花樣翻新，四季咸宜，呢絨堪製各式服裝，毛毯尤不可不備，蓋於家居旅行，特別方便，贈送親友，呢絨優美，毛毯尤佳，婦孺以及喜壽喪儀，製作帳幔，最為雅觀，洵屬有益社會惟一之良品，實中國特別之國產，愛國同胞，同深惠愛，陪嫁姑娘，迎娶新名、取價從廉，政府注重商工實業提倡國貨為懷，特准概免稅厘，本廠為謀民生，所以不惜鉅資，慘淡經營，悉心研究，始有今日也，尚希愛國同胞，利用國貨，是所厚望焉

各大商埠●均有代理●凡蒙賜顧●無任歡迎

本工廠專銷部設在哈爾濱道外正陽街二十道街口　本廠分莊設在上海法界吉祥街　天津北馬路子胡同　奉天省城小西關

正隆銀行

大連市大山通十一番地　電話代表番號七一一一番　振替貯金口座大連二二〇番

資本金　貳千萬圓
諸積立金二百四十六萬五千圓
頭取　安田善四郎
相談役　安田善次郎

支店出張所　派出所

本銀行於日本內地朝鮮兩南滿洲中國內地有三千餘之本銀行匯兌為關東州地方費現金事務辦理大連市金庫之本銀行事務辦理處與臺灣銀行特約辦理外國匯兌事務

營口、奉天、旅順、長春、開原、天津、撫順、鄭家屯、四平街、青島、哈爾濱、安東、鞍山、公主嶺、瓦房店、松樹、大連市小崗子（電五三〇〇番）大連沙河口（電話沙河口一五番）（奉天小西關哈爾濱傅家甸）

▲定期存款利子（一個年）七分

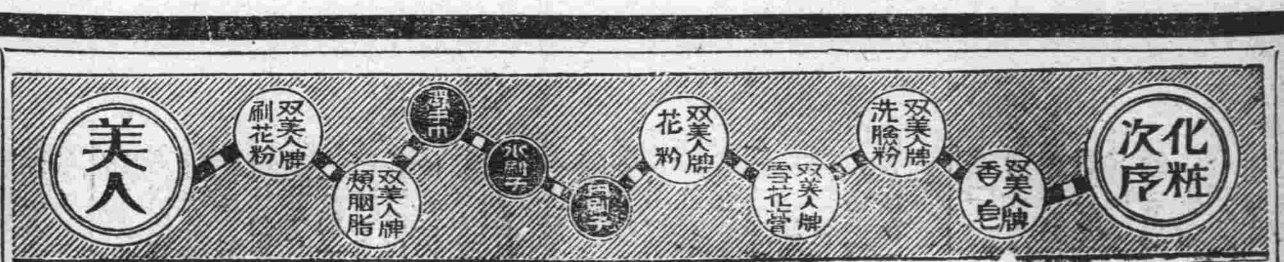

純良無鉛之

双美人牌花粉

如花似玉之美顏更用能添秀色之雙美人牌花粉 面粉 飾之 則高尚之化粧美便可永續

大連取引所信託株式會社

渭山縣通二二四番地（大連取引所內）代表番號電話七一二一番

資本金　千五百萬圓
拂込濟資本金　六百萬圓

專務取締役社長　田中喜介
取締役兼支配人　本多忠孝

民政府註冊商標

如此

這位淑女一年到頭愛吃仁丹所以身體壯健四時納福如此

▲於七角包添呈之（仁丹百寶藥盒）

專治
●中暑傷寒、水土不服、腹痛吐瀉、猝倒昏迷
●頭痛目眩、酒醉船暈、癇瘏吞酸、精神鬱結
●食積不消、虛弱貧血、時行疫疾、虫蝕牙痛

▲白話箴言
〔緊睜眼慢張口…少年學徒耳朵要能聽、心裏要能記、要懂得害臊、要臉上和氣、這四樣萬不可少的、若是來人在一塊兒說話、就可以靜聽者、別混插言兒、古人說得好、緊睜眼慢張口〕

No. 35

早秋（廿四）（陳翔鶴）

可巧、從天邊正有一顆流星、拖着牠長明耀的尾巴、向着西南方斜斜的隕去、這時我們的肩和肩便忽然的挨攏倚靠在了一塊、在靜默中、我們彼此都可以聽出彼此的呼吸、就魚兒們也湊趣的從幽暗中浮到了水面、更吐納呼吸着空氣、使牠支々的作響、而且在荷葉的疏處、還可以看見倒映在水中的點々星光、閃閃不定在那里瞬眼、啊四周圍的景象都是那樣的靜寂、使得人萬念皆空只有從互相倚靠着人兒的身旁、可以感覺得一點眞實罷了、我們像這樣默坐着約有十來分鐘之久一一不、我已是不能計算了、在這樣的時間中、不過、末後還由是我去驚破了靜寂

「Y、你現在是在想些甚麼呢？你看見了剛才的那粒、拖着長尾巴的流星沒有？」我這樣低聲的問她說

「不、不會、我是正在想着我的母親和外祖母呢」她回答時、聲音也很低

「大約她們此刻身體都還很康健吧？」

「哦、外祖母是早已沒有了、所以現在很想回家看看母親、但路實在太遠、她又不放心我一人回去、借口是怕耽誤功課」

「是的、我也有我自己的母親呢、不過一時也難以會見、人世間眞是一切都屬夢境、一切都屬夢境罷了」

拾餘圖記

哈德門者、吾國北京崇文門之別名也、位於正陽門之東偏、與宣武門同爲左右夾輔之形、西商英美煙公司、用以名其煙、內附彩印戲劇小片、繪影摹形、頗極顚上三毫之妙、吾友共田君、閒裡消閒、戲中寓戲、羅集片而聯綴之、而以其餘者見餉、慕君雅興、觸我癡情、故不憚效東顰以爲圖、添蛇足而作記、惟是片頗多重複、斷非區區個人吐囑所能一氣呵成者、勢不能不拾他人唾棄之餘、以佐我一時無俚之興此斯圖之所命名也、嘗謂聲色貨利之場、徵歌尤先于選色、聲色雖藹魄、而聲最怡情、與其濡雨尤雲、而漫無情素、何如清歌妙舞、反得以目眙無禁清聽能縈也、都門梨園、甲于全國、予于宣統初元、以讀律往遊、課餘之暇、輒以觀劇自遣、同學朱君增痴同癖、歌臺舞榭、常共游踪、邇時素以嗜劇著聞之西后已逝、流風未歇、其曾經供俸內廷之名角、如譚鑫培金秀山龔、全國所艷稱爲歌壇八傑者、時獻技于各舞臺、而新劇先河之王鐘聲、亦同時崛起、分道揚鑣遂得極新舊之大觀、迄辛丑歲、再度入都、則女伶勃興在男伶之足以自存者、毋非別樹艷幟、故在當日、並未著名之梅蘭芳、與以色身佈施之劉喜奎、已艷噪燕京、譽遍全國、迄涉足劇園、則眞正藝術、反遠遜于前、重色輕藝之潮風、足覘社會人心之趨向、每況愈下矣、夫一唱一舞、檀板數聲、使社會上之千狀萬態、頃刻畢陳而能令人各隨其耳目之接觸心性之感孚、寄興陶情、移人於不覺、其魔力顧不亘乎至其能放異彩于吾國歷史上者、則有若春秋時晉之優施楚之優孟、秦之優旃、雖因其宅心互異、致令遭之者禍福頓殊、然均能玩雄主于股掌之上、使墜其玄中而不悟則其操術之巧、要皆異曲而同工、彼方朔諛諧、淳于嘲謔、未免瞠乎恐後、無怪霓裳製曲之李三郎、狎匿優伶之李天下、甘心沉溺敝屣尊榮而不顧也、予竊措大耳、勢不能揮黃金以教歌舞、堆臘淚以舞柘枝即區區劇園日涉足下、柔蹄之憨態、亦覺勝地難常、尤嘆曲終人杳、則藉斯圖以作臥遊、亦未始非居門大嚼意也、質之共田君、以爲何如、倘哂之曰、我亦云然、則予竊用自多矣玩愒嬉戲之年、無可奈何之日、無俚生識于遼寧四平街之客邸

逆子虐父奇聞（汝輔、三月、十六）

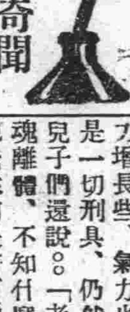

天地之大、無奇不有、實有出乎人意想之外者、海城西關住戶張某、年逾四旬、爲人非常忠厚、膝前共有二子長者約二十五六、次者已二十二三、均已娶妻生子、奈兩子生性玩劣、無所事事、依老人之餘蔭而生、張翁固好杯中物、亦嘗有沉醉顚倒之時、又時監視其子、子銜恨之而無如何、但恒異想天開、如老子故去、則金錢到手、自能如願以償、而其老子體格素健、彼等之志自成泡影、不料客冬張翁染微恙、彼等則喜出望外、終日手舞足蹈、以爲有機可乘矣、初者張翁尚能自延醫診治、醫者皆謂「由火所得」蓋素日生氣致之、待至今正、病勢加重、終日呻吟床次、醫藥自無人過問、彼等且言「彼自張病勢耳」病勢日趨於危、彼等忽起孝心、不知由何處請來一位巫醫謂張翁：「於二月初八日必死、現在不知何物附體、設不蓋之以天羅網、壓之以千金石、待時刻一到、定要起來吃人、至彼時、爲患殊多、即玉皇駕臨、亦無以制止」他們混蛋的兒子媳婦、被這一嚇非同小可、以爲大禍將臨、竟偏了六七個小夥子、由是日起、即全坐在張翁身上壓之天羅網也蓋上了（以魚網代之）千金石也壓上了一連兩天未給飯吃、餓的張翁百般哀求：「給我點飯吃罷」「可憐壞了」「眞麼死我了」「我現在明明白白的、要眞的餓死我麼」……一類不忍聽聞的話！眞實可憐、就是誰聽了也要慈悲的、他們却說：「這是往手誑食、絕不是他老子、萬不可相信、給他東西吃、要是陽氣套陰氣、即時起來吃人了」張翁只是痛哭、想養兒如此、尙何言哉只有待死而已、一天都舍知道了、聽得太也可憐背地理給些藕粉、喝了之後、精神方增長些、氣力也大些、但是一切刑具、仍然未解、他兒子們還說「老人已早眞魂離體、不知什麼東西作祟他老生前是好打獵、也許打死什麼精靈、到了此時、找上門來、我們實在不忍看老人家遭罪、雖不能盡孝於生前、到這時看老人家受苦如何能以忍得過去」張翁聽見這些話、氣得發癡半天方說道：「好兒子、我沒有白養活你們、何以非置你老子於死地而後已！罷了！罷了一」他們接着說道：「我們的老子早已死了、你不要在這理胡鬧、早些退遠罷、不然我定不肯與你干修」後來張翁的親兄由屯來城、知道這些混事、將他們混東西一齊趕了出去、然後將刑具解去、又給他一些東西吃、甦醒了以後、張翁將以前的事詳細的、與他哥哥說了一遍「我心是始終明明白白的只是我一人的力量、不能抗拒他們六七個人、以致受他們的擺布、什麼鬼門十三針啦、各種虐待無一不嘗、設無藕粉之接濟、性命早已結果、倘何能有今日！」令人眞是不忍往下聽了、靑天白日之下竟有這等事件發生、眞是駭人聽聞、昔時陳獨秀、盛倡非孝主義、人皆以洪水猛獸視之、仰彼等亦爲非孝主義乎？余不忍詳其里居姓氏蓋有以促其反省改過耳、故略誌其梗概云

歷史叢談（百三十一）

（納諫）漢文帝詔舉賢良方正、能直言極諫者（二年）漢武帝策舉賢良方正、直言極諫之士（建元元年）梁武帝置誹謗木肺石函（天監元年）魏主實炬置紙筆於武陽門以求言（大同四年）君莫良於能從諫、臣莫難於敢直言二者比較、從諫易、而易者然而難者不難恒見、直言難竟不易數數觀、何也、魏徵有言、願使臣爲良臣、勿使臣爲忠臣、良臣如稷契皐陶君臣協心、俱享尊榮、忠臣如龍逢比干、面折廷爭、身誅國亡、以敢諫之臣、遇從諫如流之君、則爲良臣矣、若遇拒諫飾非之君、爲忠臣可耳、欲爲良臣得乎、然而有求諫之名、無從諫之實如漢之文帝武帝、皆嘗求直言極諫、究之、求諫與從諫、稍稍有異、蓋求諫者未必能從諫也、不觀文帝詔求直言極諫、而直言極諫者、未嘗不應詔而來、無如賈誼之治安策、陽嘉納而陰阻遠之、一長沙謫去、實爲言路中之一大障礙也、武帝親策、擧直言極諫之士、得董仲舒、然董子賢良三策、不知能容納否、內多欲、而外施仁義、竟不能容汲黯之戇、明知汲黯、堪爲社稷臣、卻斥去之、使臥治淮陽、以枉其才何徒求之、而不用之、可謂能從諫乎、梁武帝置誹謗木肺石函、以求直言、其亦猶行古之道也、稽古帝舜、嘗立誹謗之木、置敢諫之鼓矣、稽古大禹、亦嘗懸鐘鼓鐸召以待四方之士、然而古之人事必躬行、言期實踐、而後世之仿效古人者、大抵徒襲毛皮、未必躬行實踐如、侯景挾地來降、輒貪利而納叛非無直言之臣、如謝擧等、皆曰、頃與魏和、邊境無事不宜納叛啓釁、乃利令智昏竟爾拒諫不從、國卒亡於侯景、餓死臺城、謗木肺石、不幾等於應設耶、魏主實炬置紙筆於武陽門、以求言、是時也魏已分爲東西、東魏大丞相高歡、援立元脩、弒元恭元曄、元脩奔宇文泰、々弒之、援立元寶炬、宇文泰自爲都督中外諸軍事、封安定公、炬實守府而已、此置紙筆於武陽門、爲宇文泰之旨耶、抑爲元寶炬之旨耶司馬昭之心、路人所知、然而置筆求言、猶有仲康、命胤侯、掌六師之能、故得保首領以沒、不然、篡弒之事僞待元欽元郎之世乎、唐肅宗制諫官言事、勿白宰相（紀元前一年）諫官者天子之耳目也、言事先白宰相、譬如疾生耳目之間、能使耳不聰目不明、一指能蔽目、王安石於宋神宗是也、今肅宗制勿先白宰相、而前此之壅蔽、一旦革除、然則兩京之復、安史之誅、雖云李郭之功、亦幸逢能從諫之君耳、何知君能從諫、於諫官勿白宰相一制、可以知之矣

花國新聞簡報（長春叔民）

（長春頭道溝電）双玉班張素娥於本月二十二午後三時二十分假療病爲由投往公安局濟良所請求擇配

（又電）大觀樓鳳樓因赴然客某甲之約於同日乘吉長車去省城宜告臨時停業歸來之期約在三五日內云

（又電）玲雲班桂卿前因事赴公主嶺料理刻已事畢於日前搭入該班面容頗瘦似有隱憂不日將赴醫院靜養

（又電）艷春院小雲頃因偶患頭疼四肢無力閉門謝客已有數日昨據醫士診治謂爲操勞過度氣受感冒所致痊愈之須在一星期以內云

（又電）蓮香班雪樓色藝超群歷倒群芳交際周到刻有走馬王孫每日前往捧場生意發達優於往昔未來發達日將千里該院姊妹將推彼爲模範而效法之花國總理將委充爲該院群芳領袖明令不日即下

（又電）同院二喬性情乖張行爲汚劣昨經巡閱使電報不日將交花國評判委員會懲戒倘再不改前非即行逐出永不許再行混跡花國以重綱紀云云

（又電）大觀樓樓上十一號小仙湄人前本名門閨秀後被惡徒之欺騙墜落若海面貌雖艷若桃李而性情殊冷若冰霜日昨有客某甲因動作過當竟遭該校書之不滿誠青樓中之僅見人材也云

（長春商埠電）平康里木蘭書館愛秋容貌超群早已稱雄一時現又在某鑲牙館鑲金牙二枚尤增艷麗多矣惟該妓有阻客之癖故一般遊者多不樂就之倘將此弊除去前途發達未可限量也

（又電）花魁書館實釵近因受生計之逼迫及生活之困難各方所迫日漸消瘦不日行將延醫或赴頭道溝康生病院休養云云

（又電）文華班迎春自伊母因病棄世後經衆人推擧不日升充爲該班鴇母昨經花國巡閱報告評判委員會檢查資格尙稱合格不日即行明令委任云

名花由連來遼（丁生投）

△前在大連西崗十二號三號等妓館搭住名妓四季紅校書此番來遼、搭入日本站艷樂書館

△校書蘇產、善語北音、善酬應、富情感、每與座上賓、作長夜之談、在連時頗受同好者之熱烈歡迎

△校書前曾在遼數載此次返遼想一般新知舊好、當多前往捧場、自然門前車馬絡繹不絕也

△又在大連十八號之素蘭校書亦當於不遠來遼、入工業區雲花書館、素姑娘前曾在該書館二年、因故去連

△適以倦戀故土、故復返來重入該班、素姑娘性沈默愛淡妝、工言詞、善應酬日前曾來遼接洽一次、刻在連勾當要務、竣事即當移艷幟於遼埠之工業區矣

金縷恨後部將續映

上海大戲院日來放映「金縷恨」院中自晝至夜、長有人滿之患、大小掌聲、不絕於耳、足徵此片之好壓倒一切、殊非阿好也、片內表演、男女共數十大明星、角角齊全、處々周到、借愛情爲題、把世間金錢萬惡、及金錢萬能之理由、一一描寫殆盡、而且說明中盡含譏諷、譏諷內又帶滑稽、種種好處、難以畢宣、彼「國產影片大王」之美名、此片誠當之而無愧、惟此片全部情節綿長、佈景與穿插、後部尤勝、前部已經映完、定於十七日續映、後部、欲觀全豹者、愼勿忽諸、幷聞該院映片時間、因現在天氣甚長、晩間爲八改時半開、晝間仍是二時起、觀衆須注意及之

學生文藝

旅行參觀張家窩堡佛堂記

（昌圖縣第三區五可窩堡村立初級小學校附課生陳國璽）

環校多勝地其西南一隅、風景尤美、望之蔚然而宏壯者、雲林也、村行六七里、漸聞鐘磬之聲、而出於深院之間者、誦經也、村迴路轉、有廟幽然、奕現目前者、張氏佛堂也、創首者誰、住持張某也、名之者誰、記者自謂也、記者與友旅行於此、參觀古蹟、而見佛像居多、故名之曰佛堂也、造祠之意不在靈、在乎警人爲善也、人能爲善定獲福、而無災殃也、若夫日出而晨鐘鳴雲歸而暮鼓敲、清烈抑揚者廟中之警鐸也、苔痕綠而上階、佳木秀而繁陰、神臺霜冷、佛座而冰寒者廟間之四時也、整其隊往參觀、沿途之景極多、而樂亦無窮也、至於負者歌於途、行者休於樹、前者呼、後者應、傴僂提攜、往來而不絕者、村人遊也動植飛潛是皆爲標本、息游藏修均屬於學問、慷慨激昂餘音而不絕者、唱校歌也、旅行之樂、非絲非竹、歌者清、行者勇、旗旋飄搖隊武而森列者、學生軍也、目不邪視語無喧嘩者、守規則也、已而廟宇在前、熙熙攘攘絡繹而不絕者士女也、旣入廟後目曠神怡、衆友同予參觀樂也、然而庸人知繁華之樂、而不知靜之樂、友知從記者遊而樂、而不知記者之樂其樂也、行能同其樂、歸能述以文者記者也記者謂誰遼東陳國璽也

閱報之益

（雙城縣立中學校二年生李興唐）

吾人欲周知世界之大勢、博覽宇宙之奇聞、以及社會政治之良窳、其道曷由惟閱報是賴、夫報紙者、傳布新聞、主持言論者也、大而國政、細而瑣聞、而沒不詳爲記載、批其得失、若日日流覽焉、則事無鉅細、皆得瞭然於心中、昔人云「足不出戶庭便知天下事」捨閱報外其能知乎、獨怪夫現今之人不去閱報、而欲知天下之奇情、豈不猶緣木而求魚哉、且閱報對於吾人之學業、亦有無限之補助、由此觀之閱報之益、豈淺鮮哉

重九登高記

（海城西四台子立第十六小學校四年生 尉利盈）

時維九月、節屆重陽、世俗有登高之舉也、況天晴氣爽、又値星期、偕同志二三、出校門、過溪澗而至山麓、見山徑之菊花初放、或白或黃、楓葉經霜、或紫或紅、足踏落葉而聲響蕭蕭、遙望遠樹、而煙籠淡淡、見驅牛而徐行者、牧童也、荷柴而緩步者、樵夫也、已而身臨絕頂、峰巒峭立、高插雲霄、縱目一觀、而衆山小矣、南望山河飄渺、雲樹迷離、風景絕佳、豁人心目、於是精神爲之振、腦力爲之舒、其得意爲何如也、已而夕陽西下、遂歸而爲之記

說風雨

（海城縣立第一學校第二年級生宋鵬俊）

風雨者何、風者、由空氣之所鼓盪而成也、雨者、乃水蒸汽之所變化也、風有調劑溫度之功、雨有灌溉田畝之益、然其害也、亦不可勝計、暴風大作、則有傾屋覆舟之災、霪雨連綿、則有漂禾毀舍之害欲其有益而無害也、是在人之善於利用之矣

農業之何以可貴及農家之勞說

（昌圖縣第三區孟子窩堡村立初級小學三學年生陳國治）

我國氣候溫和、土性膏澤而純樸耐勞、又爲國民之特性、故最宜於農、夫農業者、職業中之最貴重者也、何以云然、一則農以開闢地利、生殖物產、故國家財政之根源、皆出自於農、一則業農者、於一切需要之物品、全賴一已之勞力、以稼之、故能養成獨立自治之氣質、而爲轉移社會進步之樞紐、一則務農者、往來田野、常吸清新之空氣、又終歲勤動、一似戶樞不損、流水不腐、故其人體質强健、而國民體質强健、卽强國之基礎也、有此數端、此農業之所以可貴重者也、但吾見農夫於夏日盛暑、田事正忙之時、恒在田中去草取水、卽烈日曬之、大雨淋之亦不得休息、吾人依農爲食、無披星戴月之苦、沐雨櫛風之勞、念農家之勤苦、可自貪安逸乎、況古人有詩云、鋤禾日當午、汗滴禾下土、誰知盤中飧、粒粒皆辛苦此言蓋卽詠農家之勞也

游民之害說

（鐵嶺縣立師範中學校學生任維周）

國家之大害莫游民若也、然其初不盡爲游民也、或坐擁巨資、經揮霍而蕩盡或本有恒產、因懶惰而沉淪、迨至金盡財匱、欲耕田而無力、欲經商而無資欲工作而無技、不得已、弱者爲乞丐、强者爲盜賊其有害於國不亦大哉、故國之貧富、在游民之多寡若一國之中、游民寡、而有職業者多、國雖貧必富游民多而職業者少、國雖富亦必貧彼歐美各邦國中游民甚少、故有富饒之景象也、願吾國民各盡勞瘁各治生產、則不第爲國生利而已之身家亦蒙其福矣

自哀十亂（續）（蔡清譯）

斫地第二

昔人嘗有斫地歌、我歌斫地可奈何、茫茫大塊無私載、萬彙群生悉網羅、以一人蝨處其間誠藐小窮通得失算什麼、庸庸者享福厚、英英者枉才多位置在造化、成就悉由佗、故人每於沈痛之極輒呼天、謂其造設前途之偏頗、而乃大呼特呼天不應、胸臆磈磊徒嵯峨、荊榛兮徧地、莽蕩兮山河環境兮佗、身世兮蹉跎、氣蓋世兮心尤怨、恨無窮兮手頻搓、拔劍起、覆霜磨、不射錢塘潮、詎揮魯陽戈、爲問大地之中有無乾淨土、借令魑魅魍魎作惡魔、否則惡濁世界有何用、不如地維斫陷成漩渦、到此謝天勝地同歸盡、億萬年來一剎那

西游漫草

戊辰盛夏余發江都過韓山抵瀋陽旋抵北滿各地歷覽遼金之故地十月到靑泥窪優遊歲月閒餘漫咏錄呈西片仁兄乞正已巳二月 磯要濱（檢三）

渡松江（松花江南渚老少滸）

松江千古碧瀾流、人世百年白髮憂、欲脫風塵尋樂境、尙爲金石一勾留

題老狸嘯月之圖（前人）

中谷鼕々起鼓鼙、旌旗忽動萬山谿、邊城秋半塞砧響、塞下夜闌獵火迷、三載鐵衣留絕塞、一弓新月照空閨、非關少婦怨征戍、老狸抱雲臥舊棲

題圖

明月懸高樓、美人恨落梅、楚山郎不到、春色老章台

自安東過草河口抵瀋陽途上口號

寒泉嗚咽向東流、白草如煙日色愁、鬼哭天陰風雨夜、萬燐爭繞遼陽州

同 二

回首卅年歲月流、霜凝双鬢不勝愁、寸心何日贊明德、俾帝化需五大洲

秋過長春抵哈埠途渡松花江有感

松花碧水接天流、江畔平蕪惹客愁、聞說瀟湘零露赤、風煙千里古金州

戊辰秋鄉友田邊滿鐵理事新築居舘于臥龍台告竣賦呈

戕館工成壓四隣、臥龍崗上德音新、關前時繫蓿徐馬、抱膝俯看三顧人

瀋陽偶成

倏失燕山大腳頭、浪沙一擊絕恩讎、依然荊翼豚兒耳、孰謂漢卿軼仲謀

宿佛國寺遊慶州

翠樹蓊岳擁慶州、處々幽壇動晴愁、東望扶桑雲路杳、千年王氣水空流

俄國醫生發表 起死回生術 謂爲絕對可能只在外科之發達如何

（莫斯科七日發電）俄國醫學泰斗迭奧爾教授、近日發起死回生術、謂爲絕對可能、並言此種原理、頗已成現時其餘問題、祇有實驗及實驗應用、但此只在外科術之發達如何耳、由此觀之起死回生術尙未能達到目的、惟有服世界醫學博士施泰乃哈先生發明之德國還少新藥青春腺、兩月可延長壽命二十年並此藥老翁服、恢復青春老婦服、還少妊娠、青年服、健腦益智（凡生殖器病陽萎早洩）及發育不完全、作事厭倦、易感疲勞、身體虛弱、少年早老、視力減退女子經脈不調、子宮冷白帶、不妊娠、半產性慾缺乏等

◎一生睡眠時間之統計

據法國某統計學家之計算平均年齡在五十歲者、其一生作事時間、約得六千五百日、睡眠時間、約六千日、飲食約三千五百日、步行約八百日、患病約五百日、但用服還少新藥（青春腺）其作事之時間、可延長至八千日、因服（青春腺）其壽命可延長三分之一、又其病與睡眠時間可大爲減少云

◎青春腺之治症

返老還少 生殖機能減退 及發育不完全 腦神經衰弱 記憶減退 腦力減退 腎虧 陽痿 斷嗣 經脈不調 經脈閉止 不姙娠 難產 女子 過多過少 腹痛 赤白帶下 子宮寒冷 交換快味缺乏 及卵巢發育不良 而不受孕者 更有特效、白髮轉黑 容顏返少

◎青春腺之區別

「青春腺」因男用女用各有特效錯服無效 男子不可服女用「青春腺」女子不可服男用

◎青春腺之價格

每盒服七天現大洋四元 吉黑兩省亦改售現大洋四元

德國新藥 復春腺 中國總經理 上海哈德洋行

青春腺分銷處

長春中華藥房 長春汝安藥房 克山德興祥
奉天大生藥房 哈濱中西藥房 營口中西藥房
奉天大成藥房 哈濱永德堂 開原德祥厚
奉天震泰報館 哈濱金勃大藥房 奉天大德生
長春中西藥房 吉林五洲藥房 吉林中西藥房
大連同德藥房 雙城華西藥房 遼陽義和堂
大連華泰藥房 安東瑞祥泰 安東義泰隆
大連德記全棧 綏化錦和隆 洮南德慶仁
鐵嶺義和堂 海倫錦和盛 呼蘭德興和
江省德泰盛 望奎錦和福 四平街天德堂
江省中西藥房 拜泉錦和盛 富錦永濟醫院
大連德記全棧 大連華西藥房 金州志義成
金州天德藥房 普蘭店康德記 皮口集義藥房
城子疃集義藥房 瓦房店康德記 旅順益元堂
旅順大德堂 大連永生大藥房 吉林濟生藥房
安東德順成 長春耀庭藥房 營口五洲藥房
綏化錦合盛 濱江寰球藥房 海拉爾洪鵬堂
敦化中西藥房 望奎同發盛 通遼福合長

各代理店送青春腺說明書及電影明星照片函索即寄須付郵票一份

大阪商船出帆

●開往門司神戶大阪 前十時
▲貝加爾丸 三月卅日
▲亞美利加丸 四月二日
▲[illegible]丸 四月六日
▲港丸 四月八日
●開往朝鮮經由長崎鹿兒島
▲關東丸 四月十一日
●開往上海福州基隆高雄
▲盛京丸 四月廿一日後三時
▲長沙丸 三月三十一日後三時
▲福建丸 四月十一日後三時
▲阿蘇丸 ●開往紐育 五月七日 概不乘客
▲阿拉是可丸 ●開往歐洲 四月一日 概不乘客
▲倫敦丸 ●開往北米 四月廿日
大阪商船株式會社大連支店 電話四一三七番

日清汽船大連出帆

●開往青島上海 午前九時
▲華山丸 三月二十八日
▲唐山丸 四月五日
日清汽船代理店 大阪商船株式會社大連支店

威連輪船出帆

▲敦賀丸 ●開往青島 入渠中
衛客取扱店 大連市敷島町六番地 丸二眼房 電話五八八八番

隆安輪船出帆

●開往登州府龍口
▲隆安號 三月廿八日後六時
專屬衛客取扱所 宮崎商會眼房
大連市山縣通一七七番
隆安輪船公司 電話五二一五番

日本郵船出帆

●開往歐洲
▲打盤丸 三月 日 李浦行
●開往美國
▲水戶丸 三月 日 漢堡行
▲玖摩丸 三月 日

近海郵船出帆

●開往橫濱
▲淡路丸 三月 日
▲勝浦丸 三月二十八日
▲玄武丸 四月六日
●開往天津牛莊
▲勝浦丸 三月 日
▲玄武丸 三月二十九日
▲相模丸 四月四日

朝鮮郵船大連出帆

●開往青島仁川
▲會寧丸 三月 日
●仁川長崎鹿兒島行
▲羅南丸 四月一日
朝鮮郵船株式會社代理店
近海郵船株式會社代理店
日本郵船株式會社

大連汽船出帆

●開往青島上海 滿鐵航
▲大連丸 三月廿八日前十一時
▲奉天丸 三月三十日前十二時
▲榊丸 四月二日前十一時
●開往天津
▲天潮丸 三月三十日後四時
▲天津丸 四月一日後一時
▲長平丸 三月廿八日後四時
●開往香港廣東
▲煙台丸 三月二十八日
▲御影丸 三月卅一日
▲興順丸 四月十日
●開往伏木新瀉行
●開往青島
▲福浦丸 三月三十日
●開往登州府龍口
▲濟通丸 三月廿七日前十時
◎開往門司神戶
▲龍平丸 三月廿八日後六時
●開往煙台
▲奉天丸 四月七日前十一時
◎開往安東
▲第五大星丸 三月 日
▲一進丸 三月廿八日
大連汽船株式會社 電話四一八五番
專屬貨客經理店 大連市敷島町永和公司 電話七八六八・七二七五番

政記輪船出帆

●開往埔斗興化泉州
▲順利號 三月 日
●開往青島海州
▲勝利號 三月廿五日
◎開往香港廣東
▲吉地號 三月廿六日
◎開往上海
▲增利號 三月二十七日
▲豐利號 四月五日
▲同利號 四月四日
●開往龍口
▲公利號 三月二十九日
●開往芝罘
▲永利號 三月廿七日
●開往青島
▲廣利號 三月三十日
●開往興化泉州
▲新利號 三月卅日
◎開往油頭
▲茂利號 三月卅一日
●開往青島香港
▲英利號 三月二八日
◎開往龍頭海州
▲全利號 三月廿八日
▲恒安號 三月二十八日
政記論船股份有限公司 電話四一一四番

阿波共同汽船大連出帆

◎開往青島
▲十六共同丸 三月廿九日
●開往芝罘威海衛青島
▲第廿一共同丸 三月廿九後七
◎開往芝罘威海衛仁川
▲第廿六共同丸 四月三一後七
●開往鎮南浦
▲長山丸 三月三十日
◎開往天津
▲長山丸 四月 日
阿波國共同汽船株式會社 大連市山縣通二〇〇 大連支店 電話八九六一 五〇〇一番

鹿玉軒記出帆

●開往宇品今治三津濱大阪
▲御月號 四月十日
●開往芝罘
▲海壽丸 三月二十七日
●開往芝罘威海衛仁川
▲海寧號 三月二十七日
●開往天津
▲利通號 三月卅日
▲北海號 三月 日
大連市加賀町 鹿玉軒記 電話(四)八五一 六一一八番

大連 九華綢緞局春季減價七折

擇于二月十一日起減價一月

照碼一律七折抗尺加放

浪速町二丁目七十番

外科 皮膚科 花柳科 婦人科 專門

天慈醫院

奉天南市場大街路北 電話總局二三七三

醫學士馬司武 天墀

快來買罷

救命 止咳養肺丸

靈藥出世

止咳養肺丸

啓者敝號爲濟世活人計發明止咳養肺丸治外感內傷肺經咳嗽等症數十年之久始研究得當今經中日化驗所試驗有效無濤已貨銷路日嘶遠城近地嚛服者日衆凡肺虛氣嗝咳嗽多痰唾血等症服之立愈至於外感風寒咳嗽尤爲待効四方來函鳴謝來函購買日多一日本變目警咳喘等症爲害甚鉅凡外感內虛動氣之病輾作咳嗽無非氣逆之患夫肺主氣氣逆則咳喘鄙人對於此症深爲痛惜故不惜丘資不辭幸苦務求藥之中症致人人得登壽域而逆苦海誠濟世活人之良方秘寶也凡我同抱偶爾感胃風抱靄贏如患咳嗝等症速購此藥自當立起沉痏非部人之慮諮口也專此廣佈即希周知

各埠均有代理 總發行 大連西崗 康德記

諸君看 **德泰號** 新到粗細地道皮貨 定價賤並由滬杭運來細軟綾絹艷麗花素閃緞歐美呢絨色色新鮮男女大氅綿夾俱全 定價一律無二分外破格低廉請諸君惠然肯來便知決非虛言

開設大連奧町五五番地 門市電話長五二八二 批發電話七四四五

醬油糖色發售

貨真價廉克己

顏色無比 風味絕佳

振華號主人謹啓

大連沙河口仲町一二九電話九三三二番

連陞棧廣告

本棧此番開辦與前大不相同因爲擴充營業起見特移浪速町三樓大樓壹處通共百有餘間寬闊潔淨異常男女客眷各有樓至送迎遇到方便茶食貴客駕臨一試便知不謬也

大連市浪速町 電話七四六〇

本棧主人謹啓

謹告印刷工廠

晚近印刷業之普及與發展異常迅速猛進惟對字跡模糊之活字及不用活字每多困難措置無方

▲蓋字跡模糊之活字舊式活字以及活字之不齊整即必減退工場之能率且印刷不明遂累及工場之名譽與信用

▲今敝店對此等字跡模糊之活字不用活字可交換新鑄活字請貴工廠如有字跡模糊之活字或不用活字送到敝店交換貴工廠所需要之幾號字之新鑄活字列如左表

分文不取（但運費木箱價金須由貴工場負擔）

新舊鉛字對換方法

重量一貫但換下列之數

號數	交換數
明朝初號	12個
同一號	22個
同二號	50個
同三號	90個
同四號	110個
同五號	260個
同六號	260個

▲右記之外凡欲交換常用活字勿論幾號均有如有文字之不足時亦請隨意交換鉛之活字特此廣告

大新市吉野町三十四番地

活版石版帳簿製造 活版材料活字鑄造販賣

松浦屋印刷所 電話三五三八番

遼寧 南洋鐘表行

城內四平街 電話七七七

新式長方四方手表式樣齊備

本行大批運到上等金銀手表懷表及各種便宜手表懷表花樣繁多各界賜顧保能滿意如蒙**批發**定價特別克己

凡用道濟載重汽車的車主在他們添換新車的時候毫無疑意的他們還是要買道濟汽車這就是道濟汽車堅實耐久的鐵證道濟汽車之所以能博顧主之歡迎絕非偶然道濟汽車的六個汽缸機及其前後四輪的停輪閘機之安全裝製精良停馳之安全誠所罕有以故對於經濟方面經營事業方面頗資車主之臂助故有道濟汽車之今日也

總行 美商公懋洋行 天津法租界先農路二十五號

分行 奉天 哈爾濱商務街 北平崇內大街 大連東公園町

奉天大西邊門外 公懋洋行啓

GRAHAM BROTHERS
TRUCKS AND BUSES
SOLD BY DODGE BROTHERS DEALERS EVERYWHERE

大連天成號紬緞莊啓事

本號開市以來荷蒙各界關顧不勝感激之至敝之屋宇原爲前後兩部陳列貨物殊屬狹隘今爲便利顧客起見特將前後改爲一部較前寬闊增設新到各廠呢絨紬緞葛及各種皮貨銅床鐵床其他男女必需之品無不全備陳列更新定價低廉倘蒙惠顧敝則無任歡迎

兼代理戒煙靈藥回春錠

浪速町二丁目七二番地 支店小崗子平和街

電話 零售部六六五六番 批發部二一九三番 電話六〇五八番

商標 B.M.&Co.

農家與種植家鑒

一品蛾眉牌完美肥田粉

用卜内門公司肥田粉壅田能得四種最好之效果 能增加收獲能肥潤土壤能除滅害虫能多獲利益

眉月蛾牌硫酸錏肥田粉

請用卜内門肥田粉

未用卜内門肥田粉

已用卜内門肥田粉

卜内門公司各肥田粉

如欲購用請向大連山縣通一百九十六號或就近之分售處接洽可也

總公司在上海四川路四十一號

各省內地皆設分公司或經理

本公司經理 農得利肥田粉有限公司

早婚之害

青年男女：在十六歲至二十左右正當發育之時代因智識早開乃謬然結婚！爲父母者抱孫心切恒喜爲其子早婚豈知在發育之年齡而試動房事身未發而精未足元氣之損傷言之可怕：故早婚之男女每未老而先衰或竟中途以夭天年。

美國最新出品

美育賓

是大補虛損之品能生精液長氣血健腦筋滋陰補陽培本保元凡早婚之人不可不服試服一二瓶後精壯力強體氣雄偉即有驚人奇效

一試即知効力迅速

購者謹防假冒、查近來有奸商、冒仿此藥之牌號、其名目亦類似美育賓相仿、而內中藥料、毫無功效、魚目混珠、意圖影射、稍不詳查即受其欺、特此聲明、諸君注意也

眞正美育賓之價目每瓶大洋壹元八角 半打九元 各埠大藥房均有出售

大連代售處 街裏華泰藥房 西崗德記西棧 電話八八七八 華西藥房

分行哈爾濱 道外中八道街 信昌藥行

大連

子控母案已問明 果屬逆子誣告

警官責斥并令改過自新

一時轟動連濱之親子控親母之逆倫案、竟在萬目睽睽、靜觀究竟之聲中、而圓滿解決矣、曹芝蘭所指之罪狀一無實在、當局子爐、曹芝蘭如此一鬧、不惟未如願以償、且自與了個不孝的頭銜、若曹芝蘭者、可以休矣、尙有何顏、活在人間也、曹何氏於二十六日午後、始受審理、曹何氏身着靑衣、性溫純、言和藹、觀其一擧一動、不可與悍婦同日語也、警官按照曹芝蘭所指之罪跡、逐一追問、心地坦白、對答如流、結果竟將曹芝蘭居心不測之處、分別說出、警官怜言、以爲曹何氏所語、理由充足、便知曹芝蘭所稱、純係違造、當叱曹芝蘭下堂而免貽罵千古惟曹芝蘭仍覺不服、尙洋洋得意、毫無愧色、挺腦而去、斯案由此即寢

盲啞學校 第一次畢業 於二十八日

大連盲啞學校、定於本月二十八日星期四日午前十時、於該校擧行第一次畢業典禮、主幹木下已三郎、特請各界前往觀禮云

禁止在鐵道內 拾取碎煤塊

違者依法懲罰

滿鐵鐵道事務所、因周水大連間之鄉民、終日徘徊鐵軌之左右、檢拾塊灰、甚至於軌內、爲所欲爲、毫無戚及危險、而列車慘輾貧黎、亦由斯生、該事務所爲免除斯項危險起見、故於二十七日午前、通告沙河口警察署保安係、懇求取締、該係據公函之後、即轉達西山會事務所、飭其再命該鐵軌附近居住之屯區長、負責監督、而便取締、但官署方面、恐有鞭長莫及之處、又飭周水香爐礦之警官派出所、協同一致、努力取締、聞官署方面、爲懲一儆百計、曾有規定、凡經監督員等發見逮捕者、即依規嚴懲不貸、盍不愼諸

大連語學校 八次畢業生 共爲十二名

大連語學校、創立迄今、歷有年所、成績優良、早爲中外人士所嘉許、本年三月二十五日、又屆八次畢業吉期、於該校之禮堂、曾擧行盛大之畢業典禮、此次畢業者十二名、較之往年、遞漸增加、語學一科、亦均得有淵深之造就、更爲勉獎後進青年計、續招本科生若干名、並增研究科一班、有志語學者、應急報名、勿失良機、茲再將本屆畢業生之氏名列後

劉繼儉 李長洲 鄒洪本
董鐵策 蘇世範 崔國恩
李寶玉 艾振福 呂耀昌
石俊祥 蔞友鄉 王世家

(寫眞列前教師後二列學生)

大連市內外之 人口戶數狀態

一二兩月增加二千九百餘人

自入民國十八年以來、大連市內外之人口、仍不止的增加、如至二月末、比之去年十二月末、增多人口二千九百九十二人、雖有張宗昌部屬均赴山東、而人口增多狀態仍如斯、將來大連市內外之自然膨脹、當在意想中矣、茲將入十八年度之一月二月之大連市內外人口之狀態、披露於左

△一月分之部

總數爲三十二萬七千七百七十八人、各警察署管轄之區別如左

一、大連警察署

甲、市內之部

戶數 日本人一二、六四〇、鮮人一〇〇、華人一〇〇〇九三、外國人一〇三、計二二、九三六戶

人口 日本人男二七八六一人、女二六五二九八人、鮮人男二五五人、女二九八人、華人男五八七九九人、女一五〇七〇人、外人男二〇〇人、女一六〇人、計一二九一六五人

乙、市外之部

人口 日人男一三七七人、女一、二一五人、鮮人男三〇八人、女二七人、華人男二七六三〇人、女二二〇五六人、外人男三六人、女二五人、計五二三九六人

二、小崗子警察署

戶數 日人二三二八戶、鮮人三四戶、華人八三二四戶、外人五戶、計一〇六九一戶

人口 日人男五〇九七人、女四七二一人、鮮人男七九人、女一〇七人、華人男三二七五二人、女一二四四九人、外人男六人、女七人、計五五二一八人

三、沙河口警察署

甲、市內之部

戶數 日人四五六八、鮮人二七、華人五八〇七、外人一〇、計一〇、四一二戶

人口 日人男一〇四九四人、女九七九六人、鮮人男五六人、女一二八人、華人男一八二三八人、女一〇八一三人、外人男一三人、女一六人

乙、市外之部

人口、日本人男二五人、女九八人、華人男二二八四四人、女一七二九〇人、計四〇、三四七人

四、水上警察署

戶數 日人一〇、華人一八七

人口 日人男一六人、女一八人、華人、男七五七人、女三〇七人、計一〇九八人

右計市內市外合計三二七七七八人、比之去年十二月末增二二八戶、二二五一人

△二月分之部

總數爲三十二萬八千五百十九人、各警察署管轄之區別如左（即市內人口爲二十三萬五千六百四十九人、市外人口爲九萬二千八百七十人、比前月增多一百二十七人

一、大連警察署

甲、市內之部

戶口 日人一二六六〇、鮮人一〇二、華人一〇、二三七、外人一〇二、計二三、一〇一戶

人口 日人男二七九一二八、女二六七八二人、鮮人男二七三人、女三〇八人、華人男五八九一八人、女一五〇一四人、外人男二〇四人、女一六一人、計一二九、五一八人

乙、市外之部

戶數 日人六七八、鮮九、華人七、四六二、外人一三、計八、一六二戶

人口 日人男一三九〇人、女二二一人、鮮人男二七人、女二六人、華人男二七六三一人、女二二〇六人、外人男三六人、女二五、計五二四一七人

二、小崗子警察署

戶數 日人二三一七、鮮人三二、華人八、三七七、外人五、計一〇、七三四戶

人口 日人男五〇八〇人、女四七三六人、鮮人男八四人、女一〇七人、華人男三二九一八人、女一二四八一人、外人男六人、女七人、計五五四一九人

三、沙河口警察署

甲、市內之部

戶數 日人四、五三三、鮮人二七、華人五八四五、外人一〇、計一〇、四一五戶

人口 日人男一〇六四八人、女九八二〇人、鮮人男五一人、女一二七人、華人男一七八四八人、女一一一四四人、外人男一三人、女一六人、計四九六六七人

乙、市外之部

戶數 日人六一、華人七三六九

人口 日人男一一五人、女九七人、華人男二二、九〇七人、女一七三三四人、計四〇四五三人

四、水上警察署

戶數 日人一〇、華人一八二、計一九二戶

人口 日人男一四人、女一九人、華人男七四三人、女二六九人、計一〇四五人云云

解剖判明死因 又發見劇藥

警署再加調查

關於福星街百零三番地張恭有家居住之同樂舞臺送戲報者宋正信之猝死、沙河口署以爲可疑、當時除在宏濟善堂解剖室、經小崗子署山本醫師解剖檢驗後、遂將五臟送交滿鐵衛生研究所化驗中等因、當時業已詳誌於報於試驗中其死因、大體已判明爲腦溢血、但邇來於沈澱物中再度試驗、時忽然發見劇藥海羅英、自發見此項劇藥後、又積極調查中云

郵便飛行 日本航空會社 擧行試驗

遞信局方面消息、日本航空會社之定期郵便飛行、行將開始、因是大連飛行場、自本月二十五日已開始試驗、更該塲乾飛行士已於昨二十七日上午七時由周水子飛行場出發施行試驗之飛行、豫定於上午十一時抵朝鮮京城在京城一宿於二十八日正午返大連飛行場

偽造鮮銀票減少 日銀偽幣增多

仍從嚴取締使完全消滅 去年內發見沒收之總數

近年來在滿洲一帶行使日本紙幣之犯人、自經先後落網銀行及朝鮮銀行、各種改造後一時偽造鮮銀紙幣、因見偽造紙幣者、不勝枚擧、其減少、奈根本未除、仍難完中如五十錢、二十錢、十錢全消滅、最近市內又有使用五錢等之假銀幣、占有多數偽造日本銀行紙幣、及假銀關東廳當局、爲免遺憾及激幣者殊爲痛憾已極、故仍擬民防止計、曾督飭管下各警從速檢擧、務使消滅爲目的察署、嚴重檢擧犯人、迄至如客歲中關東廳管下所流通今日、雖未滅盡根源、然於之偽造紙幣及偽造銀幣中、客歲會捕在山東偽造鮮銀行被檢擧者爲數頗夥、茲據保安課之統計、日本銀行一圓票(五圓改造十圓者)共八十八張、朝鮮銀行一圓票七十三張、五十錢銀幣八百五十八個、十錢銀幣十一個、十錢白銅幣百十三個、五錢白銅幣九十六個、總計金額六百餘圓、此外並有朝鮮銀行十圓票十五張、中國通貨紙幣三十三張、硬貨十五個、均於未使用前發見云

日本派遣軍 先發隊來連

廿八日赴任地

日本陸軍派遣第十六師團之先發隊、騎兵第十聯隊工兵第十六大隊、於昨二十七日入港之御用船羽後丸來連、在大連關東軍倉庫一宿後於二十八日午後十一時十分之列車北行赴任地云

劉珍年徵發 永利輪船 開往登州

據二十七日上午九時由芝罘入港之海靖丸船員所稱、政記公司之永利號、於二十六日上午爲芝罘劉珍年所扣、同時劉派五六名幹部、開往張宗昌軍總部所在之登州矣

露天市塲小火警

露天市塲二區西四十號馬鎮海家、於二十六日午後七時爐旦忽然出火、附近放棄之幹柴、遂被燃着、軒然而起、爲勢頗猛、小崗子署聞報、遂導引消防員馳奔現塲、該時撲滅、損失達二十元、該地居戶稠秘、萬一暴發、實爲危險、現竟逾時撲滅、誠不幸中之大幸也

高山署長已返任

大連警察署長高山勝司氏前者因赴台灣視察完畢、於月之二十七日正午入港之貝加爾丸返連、抵連時、有水上署長寺田警視、牧田大連署警務主任以下各主任等、均到船上及埠頭出迎云

吳佩孚舊部 孫秀峯來連

歷訪寓連要人

前與佩孚部下第六軍長陸軍中將孫秀峯氏等六名、於月之廿六日入港之天潮丸、由天津來連、投宿於市內裕長棧、聞孫氏歷訪李恩浩、林憲祖、王承斌、田中玉等、至於訪問該各氏負有何等使命、則不得而知云

特定兩種規則取締 不良少年少女

甲種注意考察期爲三年 乙種注意考察期爲二年

關東廳特別制定取締不良少年少女之新規則令自四月一日實施、此規則之內容、分有強盜、傷害、竊盜、詐欺、橫領、恐喝、其他邪僻猥褻、諸罪、屬於甲種者、爲淫行過激、遊墮、放蕩、猥褻、過有不良之少年少女、將其有害於公安風俗者、於各警察署、設置專門特務視察係所犯之罪名情形、應屬於甲者、記於甲種取締規則內、應屬於乙者、記於乙種取締規則內、再行報告署長、一方面詳細考查指導與保護之心行、矯正邪僻、涵養以着實剛健之氣風、誘導不使墜入反社會思想之傾向、署長總以不至失墜本人等之名譽爲限度、常與學校當事者並保護者、親權者、雇主等隨行連絡、使其行爲、有所觸及法律將來再行別加訓戒使有戒過遷善之決心惟犯行如屬甲種者、注意考察之期間、自記入之日期起三年內屬於乙種者、注意考察之期間、自記入之日起二年內、使一無遺漏之處云

賣地起爭端

叔姪提起訴訟

大連管內岔溝會孫子溝任戶史興禮者、因其族中叔父史孟祥母親死去、無錢葬埋、故將先人遺留在遼寧省西安縣萬梁河地方之土地四百畝出賣、以資得償葬埋之、賣地的時候、邀問同族中何人要留此地、當然也要合史興禮商量、興禮則以無錢買爲辭、史孟祥以同族無人收留、只得外賣、賣妥之後、因地照是史興禮父親史孟議的名字、史孟祥向其侄興禮索要地照、史興禮不但不給、反說地是他自己的、與堂叔伯等無關、不得擅自賣他的地、原來史祥孟的史父親吉慶、生有四個兒子、長子孟福、次子孟議(即興禮之父)三子孟禎、四子孟祥、孟福孟議已死去數年、故於吉慶死後、即按四股分開、前記在西安縣的地、因不在本地、不能前往分割、於分家之時、言明四股收租、並立有分家字據爲證、不意去年收得之地租、興禮竟一人獨吞、反責其叔父不應賣其父孟議領名之地孟祥以已出賣於人、當然交出大照、向興禮索照、則百般蠻橫、並以聚衆與毆罪、誣控其叔父於沙河口警察署刻正在警署審訊中、對於此案、岔溝會會長劉金銘氏、與屯長萬永祥等、再爲其和解、而興禮卒不聽、刻下興禮以去年收得之地租千餘元存在大連西崗元祭興綢莊有此欵子、可以與其叔父等對抗、前日在西崗成順德油坊、由劉金銘會長代爲和解之時、史興禮竟因利忘義、咬定不和解而散、故劉會長對興禮之霸占膠地事、亦不欲管、據劉會長謂、本條族中膠地、其叔父孟祥當然有代表出賣之權、況出賣時、亦曾問過興禮、及賣妥之後始出此最下手段、昧盡良心現已訴訟、法官必能秉公判定、更證人均在、興禮於此應受鄉中老幼之和解、以了此不名譽之案、竟遲不講禮和解人均已撒手、看他(指興禮)果能始終以蠻橫之手段對付法官乎云云、劉會長話意對興禮甚爲不懌云云、刻正在雙方奔走中、俟調查其詳情、再爲披露

爲退去軍隊 開送別宴會

在市內泰華樓

駐滿日軍已滿期之步兵第二十八旅團、豫定於四月下旬原隊歸還、該軍隊在大連對於地方市民頗有功績、故當此離連之際、大連民政署長、大連市長、大連商工會議所、會頭等發起、於四月十三日午後六時、在泰華樓開對該旅團准士官以上之送別會

工大視察團出發

旅順工科大學所組織之中國南方視察團一行共十七名、由淺野友一氏及其他職員三名、督飭之下、乘於二拾五日出港之榊丸、經由靑島向上海方面出發矣

要塞地帶 禁止照像

遊人須注意

陽春煙景、又入郊外行樂之好時期、時有三三五五、散步於老虎灘、星個浦方面、於要塞地帶內、任意照像、違犯定章、理應嚴加取締、當局遂重申禁令、廣告遊人注意、愼勿作違法事、免受科罰也

介紹欄

●東亞齋遷地營業● 西崗街榮市電車站路北東亞齋鐘表店主人楊玉堂、專門製造留聲機及電影機、深受社會之歡迎、連市各大電影院及鐘表店、凡由外洋運到新式電影機鐘表留聲機等、悉委該號修理裝成、近因改築樓房、暫移在其對面路南、即白十字醫院對門照常營業

法院事項

△和解● 原告川崎林八郎被告林澤理請求貸欵金及委託金二百二十七圓九角四分(三、十四)

大連天氣預報 三月二十八日 星期四 (晴) 西南風

上海聯保水火險公司 遷移啓事

敬啓者敝公司來連開辦、屢蒙各界諸公鼎力提倡、營業日見發達、茲因原有房屋不敷應用、擇於陽曆四月一日遷至敷島町五番地照常營業、嗣後惠顧請光臨新址無任歡迎

大連上海聯保水火險公司謹啓

沙河口派報處 呼出電話九〇一九

田中玉啓事

鄙人自民國十二年因病求卸山東督軍以後、向不與聞政治、又因病軀調養、宜於海濱、十三年在北戴河小住、十四年即卜居大連、之故近者各報妄加揣測、時以賤名列入政談、深恐各方有所誤會、茲特鄭重聲明、無論何種政治團體、鄙人概不與聞、此啓

緊要聲明啓事

啓者茲因昨年四東義亭去世後、關于敝號櫃政、在由善亭嗣理、業已在各界所洞鑒、現爲三東善亭年高歲長、恒抱多病、諸事冗繁、豈堪累洩、更恐誤將來、對吾之雅意計、不能不將敝號雜政由家姪周慶臣繼緒担任督理、嗣後各界素有連絡者、祈倍舊光顧、面與接洽、恐未週知、專此佈聞

順興鐵工廠啓

專商 合資會社 愛輪 用標

愛輪膠皮工廠

大連市靑雲臺十二 電話六二八〇番

營業課目

新式地下足袋 男女膠皮靴鞋 膠皮底運動靴 各種膠皮鞋底
帆布膠皮鞋 膠皮後跟前掌 專製膠皮等物 軟硬一概俱全

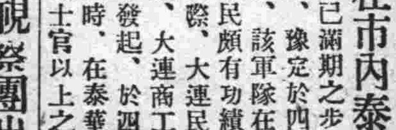

緊要聲明啓事

諸君……最好的機會已竟來到了是甚麼好機會呢就是出光商會所經售的白蝙蝠火油帝糖酒精各種麵粉汽車用汽油其他種種不但是東西好價錢又是格外便宜 讀者明 凡用過此貨的諸君勿不噴口償 可批發直接零售隨客自便有願代理經售 接來信接洽恐未週知特此聲

大連市監部通六九 出光商會 電話長一六一九 二一九一六番

浴塘開業廣告

敬啓者鄙人前在劉家屯湧發堂經營多年深蒙各界不棄格外惠顧無任感激今在能登町四十六番地即泰和堂舊址設立福泉堂所有內部器具等等無不重新設備異常美麗浴池尤極清潔最合衛生侍役殷勤應酬週到已於陰曆本月十七日正式開幕務希各界倍前賜顧是爲幸甚

大連市能登町四十六番地 福泉堂主人荊子樹謹啓 電話七五二七番

發現偽券緊要聲明

啓者敝院擬辦以來種戲券均由敝院盖戳編號方爲有效詎於月之二十五日間收票忽有無戳記號碼偽券發現當經敝院售票人李新方據云係平和街双興和王九經所送敝院爲營業前途計不得不鄭重證明遂申請西崗警察署訊明以儆將來茲申有發明者敝院除在院中售票處經售戲票外從不在他處售票尙祈各界觀影諸君公察爲幸

大連上海大戲院經理章選靑啓

世傳漢醫內外兩科 奉天專門醫學畢業

醫士 武維揚

電話六九七七號 寓大連西崗宏濟街 德興大藥房

過來人賣卜

廣山縣通磔礪旅館二號電話七四〇〇番每日下午二時至四時候教約談先期預訂

聲明會單燬棄

茲因敝房失火將六七七五號萬國儲蓄會四分之一會單一紙由民國十七年四月份起不幸焚燬除向該會掛失請補發新會單外特此登報聲明

大連市浪速町三丁目百十八 衣笠治三郎啓

自動車運轉手學生募集

一、君欲得現代的新技術及職業請速來本會
一、無論男女皆可就學修業期三個月(但夜間部四個月修業)
一、資格普通學堂或公學堂畢業者及有相當學業者皆可入會(會費低廉職業介紹)
一、欲詳細本會會規無料奉送

陽曆四月一日新學期開始(但每月一日招募新生)

大連市惠比須町二百〇八番地(即晉豐油坊後身) 大連自動車普及會

購買樓房者注意

逕啓者今經友人委託有星個浦南山麓伏見台文化台櫻花台至老虎灘各處建築之洋式樓房結構宏敞空氣新欵待價出售有志購買者請移駕至敝號當面接洽並代辦土地買賣介紹金融等事有所詢問深爲歡迎

大連市駿河町九番地 電話三二四六 新連號

醫寓遷移廣告

徐紹武先生於去年冬間經同人挽留在連行醫還近知名約診者日見其多幾於應接不暇已移居伏見台惠比須町一百五十一番地恐未周知特爲通告再先生每日午後十二點半鐘至兩點半鐘在寓門診三點鐘出診以前先通電話或派人往約應便接洽如遇有急證亦可隨時通電話只要先生在家自必隨到但以通知醫例照舊

借用鄰居德山號雜貨糧食店 電話七九〇七番

介紹人 王占元 潘復 田潤山 鮑貴卿 林憲祖 陳光遠 曾雲沛 林修竹 錢家駒 周迪評 韓誦裳 曲春亭 同啓

大連市西公園町一五九

萩野電氣工務所 電話三四一四番

營業課目

安設電力 電鈴電燈 工事請負 並電氣器具及材料 販賣一切 設備概不限期

代理店

大連西崗子大龍街三十二番地

老電燈局鍾義臣 電話六四二八番

一分精神一分財

人生作事。端賴精神。一分精神。一分事。一分精神。一分錢。賺不可强求。不可强求。

但人之精神有限、而世上財源無窮、欲求財源之增加、宜先求精神之增加、爲之補腦、補血、健體、增精神、唯一方法、爲服百齡機、百事成功、收入增加、亦因之增加、故服百齡機者、是發財秘訣也

▲百齡機價目 均按現大洋計算 小瓶一元 每打十一元 大瓶兩元 每打廿元

東三省總發行所 奉天大西邊門外 九福公司

大連分銷處 華泰西藥房

哈爾濱分銷處 泰華西藥商行

各大藥房均有出售

經濟

大連商品市場 最近麵粉市價 漲極必跌漸趨低落趨勢

查本埠麵粉市場、自客秋以來、多爲輸入粉所獨占、更因貨品稀薄、買氣極形熾盛、故市況頗爲不惡、客臘末期、市、早已將本年三四月末限期貨定妥、如花旗粉、坎拿大粉、二三月末限期貨、因無裝艤船舶、致市價又見昂騰、一時紅三井、倡至三圓二角五分、綠三井三圓〇七八分、鶴印二圓九角〇二三分、竹印三圓一角五分、且續後仍有升漲氣勢、然物極則反、漲極必落、昨今果漸現出低落趨勢、刻下大連市中之在貨額、約爲百萬包之譜、唯行市疲軟、距客臘中之高價、相去不啻二角左右、若非此等滯貨銷盡、據云、則雖望市價之恢復、然在舊曆端陽節前、必有相當銷路、在此節期前後、或可再見麥粉市況之轉換、亦未可知、第最近當地麥粉行市、大致如左（單位圓）

種目	約定期	價格
鶴印	三月限	二、八〇
竹印	同	二、九六
紅三井	同	三、一五
綠三井	同	二、八五
紅三菱	同	三、二三

錢糧商情

特產市場、二十七日晨期市、仍無特異材料、商情平凡、人氣不振、大豆平平、三等大豆、成交未妥、豆餅輸出不振、漸傾軟調、豆油需要稀少、成交未妥、高粱亦起不色、商況寂靜

△商品前場、麻袋平當、產地監打平平、滙水提四分之三、材料雖強、而商情迷離、查當市鐲時行市、現貨四角一分三厘、當限四五兩角一分二厘、期貨四月限均爲四角一分、六月限四角〇六厘之譜……

棉絲布：平々、美棉漸落、大阪三品暴跌、但當市市況、比較良好、成交、棉絲六十梱、綿布二百五包

△錢鈔市場 廿七日晨海外電、銀塊、倫敦二十六便士、紐約五十六仙八分之三、孟買五十九兩十六分之七、滙煙七十一兩九五、滙申七十二兩一二五、大洋九十九圓六角、當市銀價稍提

翟主席檢查 滙業遼分行

二十四日翟遼寧省主席、會同總商會公安局及中交兩銀行員、檢查中華滙業奉天分行各眼簿、但滙業總行現已命令各地分行、一律閉鎖、所有整理事務、不日將移至北平云

新關稅實行後 取消煤油稅

煤油特稅之征收、經財政當局通飭各縣、遵行在案、惟現因關稅自主、海關實行新章、此項特稅自應停征、以利商務、現已通飭停云（奉）

令查報國貨工廠

瀋陽縣府奉令、調查報各縣之國貨工廠、列表呈報、以資考核、該府奉令後、即詳查境內有無國貨工廠云

國府稅委會 查布定稅率 商部咨各商會

國府工商部咨各商會云、爲令遵事、案准財政部咨開、查土布免稅、現在各關局係暫按民七標準、分別徵免、惟內土布製造上之改良、今昔情形、已有不同、各關局依此執行、每多爭執糾紛、本部前據全國商聯會等、呈請廢除此項標準、經轉令國定稅則委員會核議、關以該會擬議、請將土布免稅改爲粗布免稅、復經令飭將粗布案、後據該會呈稱、擬呈候核在免稅應用標準、擬呈布疋之性質、可資爲稅務之鑒別之標準者、不外本質組織紗綫濃染加工及經緯綫數五項、關於經緯綫數之規定、其數目之增減、於免稅範圍之廣狹、影響至多、非經詳細研究後、不易爲適當之規定應先收集各地標準貨樣、調查產銷狀況、以備參考、附呈調查表格、請通行各地常關、並咨呈工商部轉行各地商會、據實塡報、連同樣品一併交會等情前來、除分令外相應檢同調查表格、咨請貴部、煩即轉行各地商會、據實塡報連同布樣一併遞送國定稅則委員會（會址在上海江海關二樓）以備參考等因、並附表式到部、准此、合行檢同表式二紙隨令發、仰該會遵照辦理、此令云云該會遂轉函各紗布公會、及各紡織廠、依式塡報、以便彙送云

令平抑國貨價格

南北統一由宜傳而入實現、轉瞬已數月閱矣、我山城鎮邊陲小民、不過耳聞、未能眼見、日昨忽有國民政府工商部佈告貼於街市、一時圍觀者頗衆、內容爲平抑國貨價格、以塞漏巵等情云（廣）

河北機織 工業情形

河北建設委員會、前因韓樹聲呈請提倡染織工業、訓令各省工商廳、查明民間機織情形、詳細具復、河北省工商廳奉令後、業於昨日將本省機織工業大概情形具文呈復、原呈如次

呈爲呈復事、前准建設廳轉奉鈞會訓令、以據韓樹聲呈請、提倡染織工業、並附送計畫書一份、飭即查明該省民間機織工業情形、詳細具復等因、轉送到廳、當以未奉此項計畫書、當經呈請頒發、茲奉鈞會指令內開呈悉、茲檢發原計畫書一件、仰於調查完竣後、連同呈復等因、奉此查河省各縣機織工業、多係家庭作用、惟高陽一縣、所織布疋、皆係羅面土布、僅供本地之需、並有專理染色、及整理之工廠、故該縣所織各種色布、顏色花樣、雖不如外貨、然尙能暢銷、略可抵制、如再加以提倡改良、諒可發達以上河北省機織工業之大概情形也、韓教授對於染織工業計畫綦詳、堪資借鏡、除將該計畫書照錄、以備參攷外、理合檢同原計畫書、備文呈復、敬請鈞會鑒核施行謹呈國民政府行政院建設委員會、河北省政府工商廳長呂咸

農部令調查工廠

遼寧農礦廳長劉鳴九、頃奉南京農礦部令、將東三省各地外人所設立工廠、調查塡報、以資考核、所擬查事項如下（一）工廠牌號與國籍、（二）工廠所在地點（三）專造何種物品（四）設立年月日、（五）機關與馬力（六）男女工人與雜役之數目（七）工人每日工價（八）一年間工作日數（九）一年間煤炭消費額（十）製造物品種類和數量、除令遼省又令吉江云云（雪）

頒布工藝品 鑑定條例

農礦廳昨日奉到農礦部頒行之工藝品發明審查鑑定條例計十八條、其應說明者凡四（一）發明或改良之名稱（二）發明或改良之主旨及其範圍（三）應詳載機械之構造及運用方法（四）如係化學用品應列舉原料之名稱、與產地、及製造法云

設法收紙幣 統一東北金融

營口市內官銀號、頃准總號函開、累謂頃因軍政會議決清理官銀號之財產資本、設法收回紙幣、以便統一東北金融等因、應仰該分號速將所有財產稽查清楚、造册報省、以便彙考、聞該號正在稽查造報間、此種消息若果屬實、奉省金融界、自必有好消息、而奉票亦不至於破產云

日農學家 養蠶之發明

日本九大農學部教授川染作氏現提出論文於農學部、題爲「家蠶野蠶及其雜種之生殖細胞發達史」經教授會審查結果、推爲該學部開設以來最初之農學博士、該氏於約七年前起、即研究家蠶野蠶及雜種之精虫及卵細胞發達史、結果發見大體家蠶之細胞中有二十八染色體、野蠶有二十七染色體、雜種有二十六之完全者與一雜種絲之染色體、並由細胞學及遺傳學證明一般之思維、如一般之蠶從遺傳說之分離遺傳法則而遺傳、及野蠶爲家蠶之起原等說、此論文曾一度於德國發表、德國著名細胞學雜誌登載其文獻圖版、徵求學界批評、頗受稱道云

三全代表大會席上 交通部之交通報告（四）

（乙）改訂行政系統 以前舊交通部時代、於每省或數省、設一電政監督、形成尾大不掉之勢、迨本部成立、取銷監督制、於上海設立電政總局、總理全國電政各省則設立管理局、其權限不免減削、顧因施行復有未便、乃將電政總局取銷、歸併本部電政司、並重訂管理局章程、明定權限、及五院成立、遼寧易幟、各特別區均經改爲行省、政治行政區域、既經變更、電政管轄、亦不得不重行規訂、計全國共設管理局二十一處、所有電局等級、依據各局平均收數多寡酌轉報及綫路情形詳加核定又報爲整理及稽核各局報務起見、特設電報報務處凡關於全國各局報務事項、均由該處直接處理、並於各省管理局設立報務主任、由部規定各項統計表、按月照式塡報、關於綫路管理方面亦已改用幹綫工務管理制度凡列爲幹綫、各設工務處、分區管轄其餘綫條較少、報務較簡、則列爲支綫、歸本省自行修養、並於各省管理局設一工務主任、以管理之將來各省區制亦擬改爲綫路制、庶於同一綫路、不分畛域、事有專責、又本部爲監督電信電話各局款項收支起見、將舊有出納監理員、改爲會計監理、業經遴派專員、駐在重要各局、負責整理、（詳見整理財務會計節中）

航政方面、前年中央政治會議、以舊招商局業務窳敗議決派員組織清查整理委員會、並定最小限度之整理範圍、尙未就緒、即經結束、旋國府令派本部部長設局監督、當即擬訂規章、委派總辦、令飭先從登記股東姓名入手、一面積極整頓業務前北京揚子江水道討論會大權旁落於技術委員會之手國軍底定東南、上海政治分會派員組織接收委員會、旋由本部擬具章程、呈准、國府設立揚子江水道整理委員會、於去年五月正式改組、各地機關、一律接收、所有外籍技術人員、分別雇用、督飭積極工作、（詳見航政報告中）航政前在舊交通部、雖設專司、但內容極爲簡陋本部近因此項事務、日增繁要、於舊有航政司三科外、增設航空科、並應環境之需要、擬設置航政總局之積極籌辦郵務行政系統之改訂、已詳於收回郵權節中

丙 召集交通會議 本部爲統一交通行政發展交通實業及整理債務實方案起見、於本年八月十日、召集全國交通會議、共到會員百四十三人、收到議案四百零六件、經各組審查報告歸納爲一百四十六案、逐件議決除路政提案移交鐵道部外、電航郵各項提案、或已酌量施行、或在籌劃擘辦

丁 厘訂章制法規 交通法規、多未編訂、尤以航政規章、最爲凌亂、業由本部設立法規委員會、內分電政郵政航政及普通四組、遴派專任兼任各員、趕速編訂、分期頒行、現時業經公布者、共計電政二十七種、航政六種、郵政三種、普通十二種、其正在審核未經公布者、各部分尙有多種

戊 改良職工待遇 一、改組交通職工事務委員會、本部爲改良職工待遇處理職工事務起見、特設交通職工事務委員會、惟成立時委員多係部中職員兼任、辦事效率甚少、特於去歲十二月改組、委員均以熟習勞工情形者任之、該會改組後、對勞工之調查及統計方面、已頗著成績（未完）

特產行市（廿七日）

▲大豆（前場）

期日	開行	最高	最低	收盤
三月末	六一三〇	六一五〇	六一三〇	六一五〇
四月末	六一八〇	六一九〇	六一八〇	六一九〇
五月末	六二一〇	六二二〇	六二〇〇	六二一〇
六月末	六二〇〇	六二二〇	六一九〇	六二〇〇
七月末	六二三〇	六二三〇	六二二〇	六二一〇
所成數	百五十三車			

▲豆餅

期日	開行	最高	最低	收盤
四月限	二〇七〇	二〇七〇	二〇七〇	二〇七〇
五月限	二〇七〇	二〇七〇	二〇七〇	二〇七〇
六月限	二〇六〇	二〇六五	二〇六〇	二〇六五
七月限	二〇五〇	二〇五〇	二〇五〇	二〇五〇
八月限	二〇四五	二〇四五	二〇四五	二〇四五
所成數	一萬三千片			

▲高粱

期日	開行	最高	最低	收盤
三月末	三五一〇	三五一〇	三五〇〇	三五〇〇
四月末	三五四〇	三五五〇	三五三〇	三五三〇
五月末	三五八〇	三五九〇	三五四〇	三五四〇
六月末	三五八〇	三五九〇	三五七〇	三五七〇
七月末	三六〇〇	三六〇〇	三五八〇	三六〇〇
所成數	百九車			

▲大豆（後場）

期日	開行	最高	最低	收盤
三月限	六一四〇	六一五〇	六一五〇	六一五〇
五月限	六二〇〇	六二〇〇	六二〇〇	六二〇〇
六月限	六二〇〇	六二〇〇	六二〇〇	六二〇〇
七月限	六二一〇	六二三〇	六二三〇	六二三〇
所成數	八十三車			

▲豆餅

期日	開行	最高	最低	收盤
四月限	二〇七五	二〇七五	二〇七五	二〇七五
五月限	二〇七五	二〇七五	二〇七五	二〇七五
所成數	六千片			

▲豆油（後場）

期日	開行	最高	最低	收盤
四月限	一六一五	一六一五	一六一五	一六一五
五月限	一六二五	一六二五	一六二五	一六二五

▲高粱

期日	開行	最高	最低	收盤
三月末	三五〇〇	三五二〇	三五二〇	三五二〇
四月末	三五三〇	三五五〇	三五五〇	三五五〇
五月末	三五六〇	三六五〇	三六五〇	三六五〇
六月末	三五六〇	三五八〇	三五八〇	三六五〇
所成數	百〇一車			

現貨前場（廿七日）

特等大豆 保帶皮	六一六〇	六一七〇
大豆 脫皮	—	—
所成數	四十車	
三等大豆 袋物	五八四〇	五八四〇
散物	—	—
所託數	一車	
豆餅	二〇七五	二〇七五
所成數	一萬片	
豆油	一六一〇	一六一〇
所成數	千七百箱	
高粱	三五一〇	三五一〇
所成數	八車	
包米	三八三〇	三八三〇
所成數	十車	

錢鈔行市（廿七日）

近期	一〇〇六〇	一〇〇七〇	一〇〇五〇	一〇〇六〇
遠期	一〇〇六〇	一〇〇七〇	一〇〇三五	一〇〇六〇

所成數 近期 百九十八萬圓 遠期 二百十萬圓

▲前場

	銀對金	銀對洋	金對洋 現貨
九時	一〇〇六五	一三六五	一二四八五
十時	一〇〇六五	一三五五	一二四七五
十一時	一〇、六五	一三五五	……
十二時	一〇〇六五	一三五〇	一二四七〇
所成數	金對銀 十二萬圓	銀對洋 二萬五千圓	
二時半	一〇〇六〇	一三五四〇	一二四六〇
三時半	一〇〇六〇	一三五四〇	一二四六〇

廿八日 開 一〇〇三〇 高 一〇〇六五 低 一〇〇三〇 散 一〇〇六〇

滙兌行市（二七日）

倫敦銀塊	二六片十六分一二
同先物	二六片八分一
紐約銀塊	二六仙八分三
孟買銀塊	五六仙十六分七
美英電匯	四弗八五仙八分三
美日匯兌	四四弗十六分九
中美滙兌	六三弗十六分九

市場電報（二七日）

▲大阪綿絲

月限	前場開行	前場
三月限	二六〇〇	二三五九〇
四月限	二三四九〇	二三五四〇
五月限	二三四六〇	二三四七〇
六月限	二三五一〇	二三五一〇
七月限	二三四七〇	二三五一〇
八月限	二三五〇〇	二三五六〇
九月限	二三五〇〇	二三五六〇

▲橫濱生絲

月		
三月	一三七七〇	一三七六〇
四月	一三六六〇	一三五〇〇
五月	一五五〇	一三〇〇〇
六月	一三三八〇	一二二〇〇
七月	一三四四〇	一三二〇〇
八月	一三二七〇	一三二六〇

▲印度麻袋

綠紅袋	四三留	比四幼一
藍紅袋	四九	四〇
兌行	三二	四一〇

北地市況（二七日）

▲特產 大豆（後場）

	月限	開盤	收盤
開原	四月限	六一・六〇	六二・一〇
	五月限	六三・七〇	六三・八五
	六月限	—	—
長春	四月限	—	—
	五月限	—	—
	六月限	—	—
哈爾濱	四月限	一一・六五〇	一一・六五〇
	五月限	一一・六七五	一一・六七五
	六月限	—	—
公主嶺	四月限	七一・七〇	七一・五〇
	五月限	七三・〇〇	七三・〇〇
	六月限	—	—

▲高粱

	月限	開盤	收盤
開原	四月限	……	—
	五月限	—	—
	六月限	—	……
長春	四月限	九・四五	九・五一
	五月限	……	—
	六月限	九・七五	九・八〇
公主嶺	四月限	三九・三〇	三九・二〇
	五月限	三九・七〇	三九・七〇
	六月限	—	—

▲小麥

	月限	開盤	收盤
哈爾濱	四月限	一・八五〇	一・八五三
	五月限	一・八八五	一・八八五
	六月限	—	—

▲錢鈔

		開盤	收盤
奉天（奉票）	現貨	三八五五・〇	三八七〇・〇
	定期	三八三五・〇	三八五八・〇
開原（奉票）	現貨	三八五五・〇	三八七〇・〇
	先限	三八四〇・〇	三八四五・〇
同（鈔票）	現貨	三八五五・〇	三八九〇・〇
	先限	—	—
安東鎮平銀	近期	一・四二一	一・四二三
	遠期	一・四一〇	一・四二一
哈爾濱（大洋）	現物	七二・〇三	七二・〇三

雪佛蘭貨車爲通用汽車公司製品

無所不宜之公共汽車與貨車

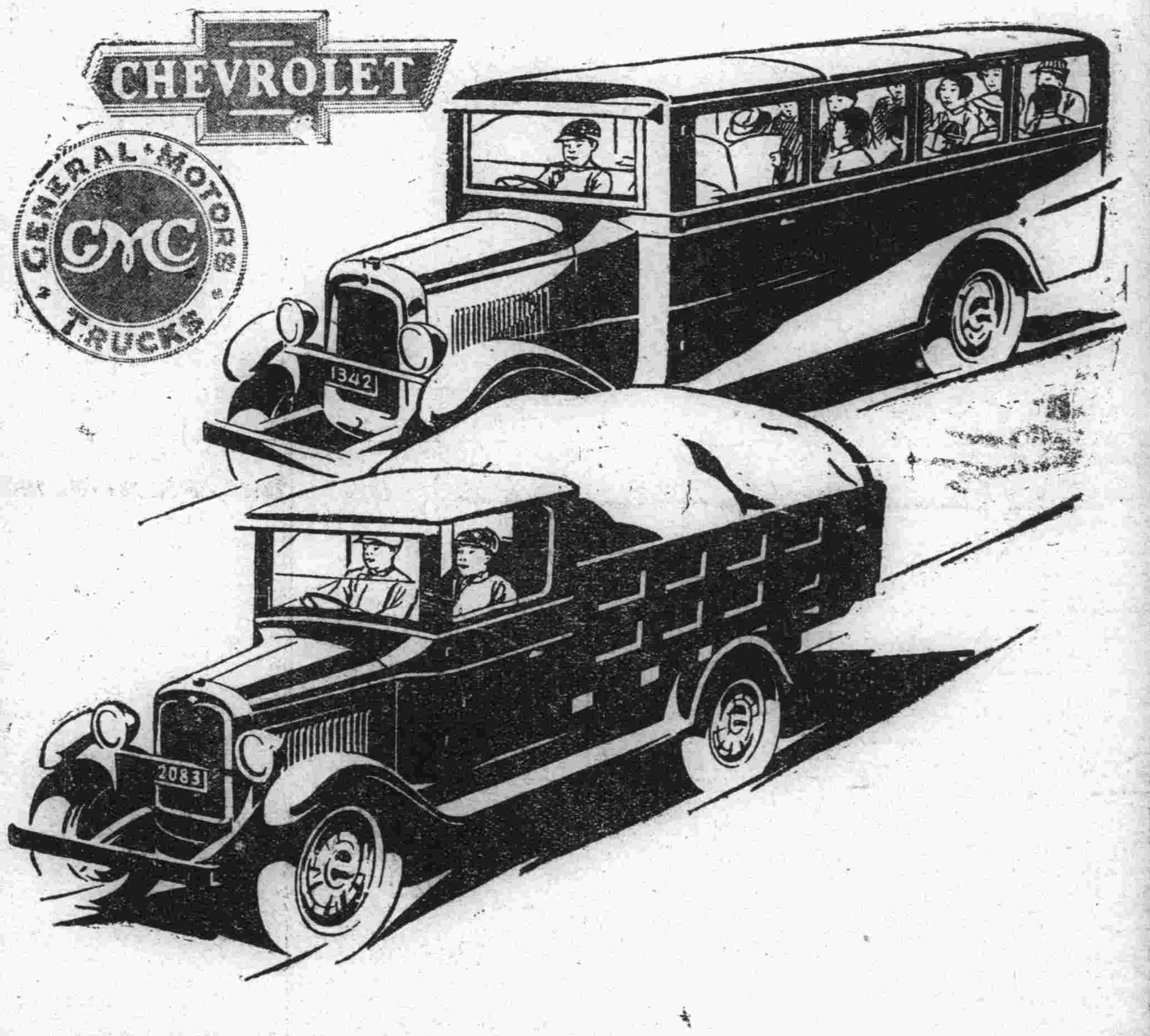

交通轉運之不能發展。自來受時與地之限制。及汽車發明。人物遷移。思想交換。費時始克大減。交通爲之便捷。近三十年中。貨車客車製造。日新月異。物質更堅速度增大。載重之量。亦大增加。且種類繁多。任意選擇通用汽車公司製造之貨車。與公共汽車。于物質速度與載重。均勝人一籌。以之運貨載客。均特別相宜。有種種特長。爲世人所願道者。機力大而耐用。車身架框。强固耐久。行駛速而穩妥。節時省費。商業因之擴充。市場供應。愈益迅速善行遠程。因之不問何項用途。通用公司之貨車。或公共汽車。無所不宜。其成績之優美。服務之可靠。迄未有能超勝之者通用公司貨車之載重量。大小不一。計分五種如左

雪佛蘭輕便貨車底盤　載重四分之三噸
雪佛蘭載重貨車底盤　載重一噸半
通用貨車T十九號底盤　載重一噸半
通用貨車T三十號底盤　載重二噸四分之一
通用貨車T六十號底盤　載重四噸

美國通用汽車公司啓

卡第拉克　拉薩爾　奔克沙　別克　通用貨車　華克蘭　奧斯摩別爾　實塔克　雪佛蘭

通用貨車爲通用汽車公司製品